د — ۳۲

Imarati Islami Kunar Afghanistan No: ۳۲ Date: ۱۴۱۲/۳/۲۴	بسم الله الرحمن الرحیم دافغانستان دکنړ ونو اسلامی إمـــارت	الإمارة الإسلامية بولاية كنر افغانستان الرقم: التاريخ: 23.III.1412

محترم رئیس و اعضاء لجنة التحکیم در قضیه ولایت کنرها!

السلام علیکم ورحمة الله وبرکاته.

به پاسخ تحریری مورخه ۱۹ ربیع الاول ۱۴۱۲ هـ.ق بشما احتراماً عرضمیدارم که:

«قرار لجنة التحکیم الاول فی قضیة کنر» را مشروحاً بشرح آتی قبول دارمیباشیم:

۱- در ولایت کنرها امارت اسلامی طبق شرع غراء محمدی (ص) به وجود آمده بود اگر آن را بنابر قاعده دلایل شرعی مشروعی نمائید کتباً به قناعت مسئولین امارت اسلامی اقدام فرمائید.

الف:- در صورتیکه امارت اسلامی تأسیس شده شرعاً ثبت گردیده در مورد عملیات برای احیاء آن فیصله شرعی صورت گیرد و بعداً در ترمیم آن و اصلاح و پیشرفت آن تصامیم حضور را عملی سازیم.

ب:- در صورتیکه امارت اسلامی تأسیس شده شرعاً ثبت نگردیده بعد از آن در تعمیل فیصله خویش اقدام فرمائید.

۲- در مورد حوادث کنرها معلومات مختصری در ظرف چهار (۴) ورق ضمیمه معروضه هذا ارسال شد تا به معلومات شما افزایش مناسب بعمل آید.

۳- در مورد تائید امارت اسلامی تأسیس شده ولایت کنرها فتوای شرعی علماء کرام انصار ایجنسی باجوړ پاکستان ضمیمه معروضه هذا ارسال شد.

مطمئن هستیم که تحریری ما را در نظر خواهید گرفت والسلام

نجیبی

محمد نجیب برادر شاه
رئیس امور خارجه امارت اسلامی

23.III.1412

الإمارة الإسلامية ولاية كنر افغانستان
الرياسة للامور الخارجية (السياسية)
Imarati Islami Kunar Afghanistan
Presidentship of Foreign (Political) Affairs

ایهاب 1.1.91

١٥٢

٣٢ - د

بسم الله الرحمن الرحيم

جماعة الدعوة إلى القرآن والسنة
مجاهدو أفغانستان

JAMMA'AT AL-DAWA ILA AL-QURAN
WA-AL-SUNNAH
Mujahedine Afghanistan

الرقم : .....
التاريخ : .....
الموضوع : .....

بيان من جماعة الدعوة
إلى القرآن والسنة أفغانستان
إلى : لجنة التحكيم :
والمسلمين عموماً

إتباعه : يرسلنا ما أبلغنا به خطياً في ساعة إحاطة
والنص من يوم الجمعة ٤/٤/٢٤ هـ بين انسحاب
رئيس اجتماعات لجنة التحكيم فضيلة الشيخ عدنان عرعور
واحد أعضاء الشيخ الرفيق من اللجنة .
فلما كان الاتفاق بين تنظيمي الحزب الإسلامي في شأن
لجنة التحكيم أن تتخذ قرارات اللجنة بحضور كافة
أعضائها لذا نأسف لما حدث من انتهاء عملها وفقدان
شرعيتها ولذلك ليس لها أية اعتبار شرعي بعد ذلك .
ونحن قد أبلغنا هذا لعضو امتحاناتنا لأنه قرارات سابقة
كما نعلن تأييدنا لامتحاناتنا المعاودة لمشاركين لجنة الفصل
في مشاريعها المجيدة لتنفيذ القرارات الأربعة التي تم اتفاقات عليها
فيما سبق . والله الموفق / [illegible] أمير جماعة الدعوة إلى القرآن والسنة

Address: G.P.O. Box; 1202 - Peshawar - Pakistan
العنوان ص . ب ١٢٠٢ - پشاور - پاكستان

دجماعة الدعوة الى القران والسنة وړانديز

امابعد: په هغه ليکلی شوی خبر باندی چه د جمعی په ورځ ۱۴۱۲/۴/۴هـ په لس نيمو بجو مونږ ته راورسيد او دتحکيم دکميټی مشر عدنان عرعور او يو غړی ابو صهيب د لجنة التحکيم څخه دپه شا تګ ذکر پکی شوی ؤو، زيات تاسف ښکاره کوو.

څرنګه چه زمونږ او دحزب اسلامي تر منځ دلجنة التحکيم په اړوند داسي اتفاق ؤ چه دهغي هره فيصله او پريکړه بايد دکميټي دټولو اعضاؤ په حضور کي وشي. فلهذا مونږ زيات تاسف ښکاره کوو په هغه څه چه رامنځ ته شول دکميټی شرعي اهميت او رسميت ئی له منځه يووړ.

دپورتني بيان داعلان سره مونږ دلجني دټولو پخوانيو فيصلو او پريکړو سره خپل ملاتړ اعلانوو او همدا رنګه مونږ داوسني اوحاليه لجني دکوششونو سره چه هغوي دهغو څلورو پريکړو په پلي کولو کي، پخوا په هغي موافقه شوي وه، سرته رسوي خپل رښتيانی ملاتړ او تائيد اعلانوو.

په احترام مولوي سميع الله

امير جماعة الدعوة الى القرآن والسنة.

مجاهدينو ورونو!

جهاد دينی فريضه او دالله تعالی او انسان په منځ کی درابطی اهمه واسطه ده -لدی څخه تجارتی اړی مه جوړوی - خپله بنده گی، قربانی او تکاليف الله تعالی ته ارزښتناك او ډېر اهميته تقديم کړی.

دشهيدشيخ جميل الرحمن (رحمه الله) له ويناؤ څخه

١٠٣

د - ٣٣

١٤١٢/٤/١٤
١٩٩١/١٠/١١

بسم الله الرحمن الرحيم

من / أعضاء لجنة التحكيم

الى / فضيلة الشيخ حميد الله حفظه الله

وفضيلة المهندس حكمتيار حفظه الله

السلام عليكم ورحمة الله وبركاته وبعد :

فقد وصلنا من عضوي لجنة التحكيم الشيخ ابي صالح والشيخ ابي صهيب خطاب يعلنان فيه انسحابهما من لجنة التحكيم فتأسفنا على ذلك ، ولهذا نرجو من فضيلتكما - سعياً لاستمرار مساعي الاصلاح :

١. ترشيح عضوين بدل الشيخين مع ترضيتهما لجبرهما عن اقناع الشيخين بالعودة
٢. أو يختار كل واحد منكما رجلاً من طرفه ليضافان الى لجنة التحكيم .
٣. أو أن تستمر لجنة التحكيم بعملها بأعضائها الثلاثة .
٤. أو أن تختارا لجنة تحكيم اخرى تتفقان عليها .
٥. أو أن تتخذا أي حل يشرف يبني النزاع بينكما لأن استمراره لا يرضي الله عز وجل وبهذا نبرئ انفسنا امام الله ونقول لكم قول تعالى - «ان اريد الا الاصلاح ما استطعت وما توفيقي الا بالله» .

هذا ، وجزاكم الله خيراً وفقنا واياكم لما يحبه ويرضاه

الشيخ سعد الشريف ابو محمد

الشيخ أبو صالح

الشيخ محمد احسن بجاني

لجنة التحكيم داعضاؤ له طرفه : د ـ ۳۳

محترم مولوی سمیع الله صاحب او محترم انجنیر گلبد ین حکمتیار صاحب ته !

السلام علیکم ورحمة الله وبرکاته !

دلجنة التحکیم دکمیټي ددوه ارکانو له طرف یو خط موصول شوي چه په هغي کي ذکر شوی ؤ نو پدي اساس مونږ دستاسي څخه هیله کوو چه داصلاح لوری ته کوشش نه جاری وساتی.

۱- په هغه صورت کي چه دنومورو دوه شیخانو له قناعت ورکولو څخه تاسی عاجز پاتی شی) باید دوه نور کسان چه تاسی ته دقبول وړ کسان وی معرفی کړی.

۲- یا دی ستاسي څخه هریو دخپل اړخه نه یو نفر انتخاب او لجنة التحکیم کي دې شامل شي.

۳- او یادي لجنة التحکیم خپلو کارونو ته دمتباقي درې کسانو په وسیله ادامه ورکړي.

٤- اویا تاسي دواړه یوه نوي لجنة التحکیم (کمیټه اصلاحي) چه ستاسو لپاره دقبول وړ وی جوړه کړي.

٥- اویاتاسي خپله یو شرعي حل پیدا کړي چه دستاسي ترمنځ جګړه ختمه کړي ځکه د جنګ استمرار الله جل جلاله نه خوښوي. لکه چه الله تعالی فرمائي «إن ارید إلا الاصلاح مااستطعت وماتوفیقي إلا بالله»

جزاکم الله خیراً

الشیخ سعد الشریف ابو محمد — الشیخ ابو هاجر — الشیخ محمد حسن جان

بسم الله الرحمن الرحيم

د - ٣٤

٢٢/٣/١٤١٢ هـ
١/١٠/١٩٩١ م

قرار لجنة التحكيم الثاني
الخاص بتشكيل
هيئة تنفيذية مشتركة

الحمد لله والصلاة والسلام على رسول الله وآله وأصحابه أجمعين

فبعد مشاورات أجرتها لجنة التحكيم مع أهل الرأي من مختلف المنظمات الجهادية تبين لها أن لا سبيل إلى تنفيذ قرارات الصلح ولا إلى البدء بمراحل الحل لقضية كنر من جميع جوانبها إلا بوجود هيئة تنفيذية مؤقتة تتشكل من جميع المنظمات الجهادية تتولى تنفيذ تلك المهام وترجع إلى لجنة التحكيم في الأمور التي لا يتيسر حلها. ولذلك قررت اللجنة تشكيل تلك الهيئة على النحو التالي

١. تشكيل الهيئة

تقدم كل منظمة من المنظمات السبعة عشرة أشخاص من أهل الرأي والتأثير من التابعين لذلك التنظيم ومن ولاية كنر كما تقدم جماعة الدعوة إلى القرآن والسنة عشرة أشخاص من أهل الرأي والتأثير فيها ومن ولاية كنر كذلك. وللأعضاء الثمانين هؤلاء إضافة من يرونه مناسبا إليهم من العلماء أو القادة أو الوجهاء على حسب ما يتراضون بينهم.

٢. مهام الهيئة

تتولى الهيئة تنفيذ قرارات الصلح وضع خطة لجنة الصلح والتحكيم. والسعي لتشكيل مجلس أهل الحل والعقد في ولاية كنر وفق القرار الأول للجنة التحكيم.

٣. مرجع الهيئة

تعتبر لجنة التحكيم مرجعاً للهيئة التنفيذية ولها حق محاسبة جميع اللجان المنبثقة عن الهيئة.

٤. مدة صلاحية الهيئة

تعتبر الهيئة تشكل لجان مؤقتة وتنحل بتشكيل مجلس أهل الحل والعقد وتكوين الولاية الشرعية في كنر وفق البيان الذي تصدره لجنة التحكيم بذلك.

الله الموفق والهادي إلى سواء السبيل

الشيخ الشريف (أبو محمد) — الشيخ أبو صهيب — الشيخ أبو حاج

د - ۳۴

دصلحی دکمیټی دوهم قرارداد چه د یو مشترک تنفیذی هیأت جوړولو په منظور تقدیم شوی وو.

دزیاتو مشورو او څیړنو څخه وروسته چه دصلحی دکمیټی داعضاؤ او دمختلفو جهادی تنظیمونو داهل الرأی اصحابو ترمنځ وشوی دغه فیصلې ته ورسیدل چه یوه عارضی تنفیذی کمیټه باید دمختلفو تنظیمونو دنماینده ګانو څخه جوړه شی، چه هغه قراردادونه او فیصلی چه دکنړ دقضی پوری اړه لری او حل ئی اسان ندی دصلحی دکمیټی سره همکاری وکړی چه په لاندی ډول صورت نیسی :

۱- دیو هیأت تشکیلول: هریو تنظیم ددغه اوو تنظیمونو څخه باید لس نفره اهل الرأی او دکنړ اوسیدونکی وی دغه هیأت ته معرفی کړی او جماعة الدعوة به هم لس کسان اهل الرأی اهل تاثیر او دکنړ اوسیدونکی دغه هیأت ته معرفی کوی او بهتره به وی چه په دغه هیأت کی علماء کرام او قوماندانان او دقومونو مشران چه دقبول وړ خلك وی اشتراك وکړی.

۲- ددغه هیأت وظیفی: دغه هیأت دصلحی دکمیټی فیصلی او قرار دادونه پلی کوی، دهغوی پلان په غاړه لری یو مجلس به چه د اهل الحل والعقد کسانو څخه متشکل وی، په کنړ کی جوړ کړی لکه څرنګه چه د صلحی دکمیټی په لړی قرارداد کی صادر شوی ؤ.

۳- ددغه هیأت مرجع:

دصلحی کمیټه ددغه تنفیذی هیأت لپاره اصلی مرجع ده او دغه هیأت حق لری چه ددغه هیأت څخه جوړ شوی ګروپونه محاسبه کړی.

٤- ددغه تنفیذی هیأت دصلاحیت زمان:

په کنړ کی داهل الحل والعقد دیو مجلس شوری او یو شرعی ولایت د را منځ ته کیدو او دصلحی دکمیټی له خوا رسمی اعلان تر وخته دغه تنفیذی هیأت داعتبار وړدی.

دهغه بیان سره موافق چی دصلحی کمیټه به ئی صادر کړی په کنړ کی دشرعی ولایت قائمول.

۱- الشیخ السعد الشریف

۲- الشیخ ابو صهیب

۳- الشیخ ابو هاجر

د ـ ۳۵

الإمارة الإسلامية
ولاية كنر افغانستان
الرقم :
التاريخ :

بسم الله الرحمن الرحيم
دافغانستان
دکنړ ولسوالۍ
إمـــارت

Imarati Islami
Kunar Afghanistan
No: ۳
Date: ۱۴۱۲/۳/۲۴

برادران محترم اعضاء لجنة التحکیم !

السلام علیکم ورحمة الله وبرکاته .

الحمد لله وحده والصلوة والسلام علی من لا نبی بعده وبعد :

بکوب قرار لجنة التحکیم الثانی مورخه ۲۲ ربیع الاول ۱۴۱۲ هـ.ق. شما عرض اشت :

اظهر من الشمس بوده که در ولایت کنرها از طرف امارت اسلامی کنرها حدود تثبیت گردیده بود و مورد اطمینان همه شهروندان کنرها قرار گرفته بود . ولی متاسفانه تحت قیادت حزب اسلامی (حکمتیار) قطاع الطرق و کشتکمان افغانی و قبائل انصار برای محاذ ، آن عملیات نامشروع وحشیانه نمودند که دین عمل شان خلاف شرع محمد صلی الله علیه وآله وسلم می باشد .

بنابراً بهتر است که در مورد امارت اسلامی کنرها اولاً فیصله شرعی صورت گیرد و قبل از فیصله شرعی از تسلیمگیری در اداره مؤقت یا موبه و همکاری با آن معذرت می خواهیم و آن ـ (تائید نمی داریم شما می توانید که در تعمیل چهار ماده از اشخاصیکه در جریانات و حوادث آخیر کنرها متهم نباشد اقدام فرمائید والسلام . خیر دعا

جرنل محمد مجید برادر شما
رئیس امور خارجه امارت اسلامی کنرها
24 . III . 1412

الإمارة الإسلامية بولاية كنر افغانستان
(الرئاسة العامة للشؤون الخارجية)
Imarati Islami Kunar Afghanistan
Presidentship of Foreign (Political) Affairs

استلمت النسخة ابراهیم لطیف الصوری
ابوبکر
2.10.91

د ـ ۲۵

Imarati Islami Kunar Afghanistan No: 4 Date: 24.3.1412	بسم الله الرحمن الرحيم دافغانستان دکنړ ولسوالۍ إمـــارت	الإمارة الإسلامية بولاية كنر افغانستان الرقم التاريخ:

برادران محترم لجنه التحکیم

السلام علیکم ورحمة الله وبرکاته.

الحمد لله وحده والصلوة والسلام علی من لا نبی بعده وبعد:

صرف برای تطبیق چهار ماده تنفیذ الصلح موثق هستیم که
به تعداد ده نفر یا افزود از آن برحسب ضرورت به اختیار شما گذاریم

والسلام.

الحاج ملا محمد جمعه برادر شما
رئیس امور خارجه امارت اسلامی کنر

نماینده جماعة الدعوة
الی القرآن والسنة

الامارة الاسلامية بولاية كنر افغانستان
الرئاسة للامور الخارجية (السياسية)
Imarati Islami Kunar Afghanistan
Presidentship of Foreign (Political) Affairs

د ـ ٥٨م

٢٣/٣/١٤١٢هـ
٢/١٠/١٩٩١م

بسم الله الرحمن الرحيم

من لجنة التحكيم

الى / جماعة الدعوة الى القرآن والسنة حفظهم الله

السلام عليكم ورحمة الله وبركاته وبعد :

أرسلنا لكم قرار لجنة التحكيم الثاني القاضي بتقديم عشرة أشخاص من طرفكم ليكونوا أعضاء في هيئة التنفيذ المؤقتة الموكل اليها لتنفيذ قرارات الصلح المنص عليها بين المنظمات في پيشاور .

نرجو إرسال موقفكم من هذا القرار بالموافقة أو الرفض قبل الساعة الحادية عشرة ضحىً ، واذا لم تتمكنوا من ارسال الجواب فسنضطر الى العودة الى أعمالنا في پيشاور ونخبر قادتكم بما توصلنا اليه .

الشيخ أبو صهيب — الشيخ أبو هاجر — الشيخ أبو عمر

وکړ او عملاً داسلامي امارت په شوراکي شامل شول،خو ځينو کسانوپدي پلمه چه ټول افغانستان دخلقيانو او پرچميانو څخه نه دی آزاد شوي، نو يوازي په کنړ کي داسلامي امارت تشکيل دجهاد هدف نشي پوره کولي ، ددي اسلامي امارت له ملاتړ څخه لاس واخست، خو ځينو جيدو او مجاهدو علماؤداسي دليل وړاندي کړ او هغو ته ئي قناعت ورکړچه د اسلامي شريعت نفاذ که څه هم په يوه کوچني سيمه کي وي، دالله تعالي په وړاندي دهغه دمؤمنو بندګانو دبندګي اودهغه پالونکی ذات د ربوبيت دحق پرځاي کول دي او هم دغه کار دجهاد اصلي هدف دي. کله چه نبي کريم صلي الله عليه وسلم: ته په مدينه منوره کي داسلامي حکومت دجوړولو توفيق ورپه برخه شو، نو ديته ئي انتظار ونکړ چه لړي بايد په ټول جزيرة العرب کي اسلامي حکومت جوړشي ، وروسته به په مدينه کي هم اسلامي امارت تاسيس شي.

بلکه همدغه اسلامي امارت ؤ چه وروسته ئي مقدسو وړانګو دجزيرة العرب تياره ګوټونه روښانه کړل. دافغانستان هغو جهادي تنظيمونو چه وړاندي ئي دبيلابيلو وجوهاتو او دلايلو په بناء داسلامي امارت ملاتړنه کاوه، ددغه دليل په اوريدلو سره په يو غږ او يو اتفاق داسلامي امارت حمايت ته راپورته شول او ټولو مجاهدينو داسلامي امارت له امير شهيد شيخ جميل الرحمن (رحمه الله) سره بيعت وکړ، په داسي حال کي چه په کنړ کي دغلو اوړاکوانو لپاره هيڅ دپناه ځاي پاتي نشو اولاره وهونکي له سختي ناامييدي سره مخامخ شول، دتاريکو او مخدره موادو تجارت په ټپه ودريد، دکوکناروولاړ فصلونه واړول شول، شرعي حدود نافذ شول او دلمانځه په وخت ددوکانونودبنديدواحکام صادرشول او دعام ولس دآرامي اوسوکالي دجهاد دپرمختګ لپاره نوي پلانونه جوړ شول، ورسره جوخت دجهاد دښمنانو له خواداسلامي امارت په خلاف سازشونه هم تيار شول.

داسازشونه يوازي په کابل کی داقتدار په کرسي دناستو کمونستانو لخوا نه وويپل شوی، بلکه رهبري ئي هغه چا په غاړه درلوده چه دمجاهد په لباس کي دجهاد په سنګر کي ناست دي، ځان ته مسلمان وائي اوله هر چانه زيات د مسلماني ډبري په سينه وهي، خو دخپل شخصي اقتدار دټينګولو لپاره دمجاهدينو ترمنځ دبي اتفاقي او فتني اوربلوي اوپه ډيره بيشرمي دستور صادر وي چه: «له وهابيت سره وجنګيږئ دجهاد اواسلام ددغي لوئی فتني په بهير کي له هيڅ ډول ظلم او وحشيت نه ډډه ونه شوه. مجاهدين پداسي حال کي چه دکابل دکمونستي رژيم په خلاف دجهاد په سنګرونوکي پراته اودخپل جهاد په مورچل کي دالله تعالي په ذکر مصروف وو، چه دمجاهد په لباس کي ددغو وحشي صفتو قاتلانو دحملو ښکار شول.

دمسلمانو خلکو کورونه ئي وران کړل اومالونه او دارائي ئی ورته تالاکړي اوبغض اوعنادئي تردي حده زيات شو چه داسلامي امارت دامير الشيخ جميل الرحمن (رحمه الله) دپاکوويونو تويولو ته ئي هم ناوړه اراده وکړه اوبالآخره الشيخ جميل الرحمن(رحمه الله) دجهاد اواسلام د دښمنانو لخوا دشهادت لوړمقام ته ورسيده. دوي فکر کوي چه دالشيخ جميل الرحمن (رحمه الله) په شهادت به دقرآن اوسنت ددعوت تحريک له منځه لاړ شی، خو دالله تعالی وعده ده چه: «والله متم نوره ولو کره الکافرون». دقرآن او سنت لوری ته دعوت به داسلام دسپيڅلو مجاهدينو له خوا مخ په وړاندی روان وی، مونږ به دخپلو سرونو په قرباني دغه دعوت جاری وساتو او دسر او مال قرباني به مونږ دالله تعالی دفريضی له اداء کولو څخه ستومانه نکړی، درسول الله صلی الله عليه وسلم دا وعده ده چه زما په امت کی به يو جماعت هميشه په حق باندی ولاړ وی، دغه جماعت مخالفين به هغوی ته هيڅ صدمه ونشی رسولای اونه به ئی دحق له لاری څخه منحرف کړای شی، تر هغی چه دالله تعالی دفيصلی وخت راورسيږي او دوی بيا هم په حق ټينګ ولاړ وی، که تاسو صبر وکړی، او تقوی اختيار کړی، نو دمخالفينو سازشونه به تاسو ته هيڅ صدمه ونه رسوی او همدغه نبوی ارشاد زمونږ لپاره داطمينان او ډاډ وسيله او د مشکلاتو او ربړونوپه دی سختو لحظو کی زمونږد لاری مشال دی.

د ۵ م

Imarati Islami	بسم الله الرحمن الرحیم	الإمارة الإسلامية
Kunar Afghanistan	دافغانستان	بولاية كنر افغانستان
No: 5	دکنړ ونو اسلامی	الرقم:
Date: 24.3.1412	إمـــارت	التاريخ:

کرم اعضاء لجنة التحکیم فی قضیة کنر !

السلام علیکم ورحمة الله وبرکاته .

الحمد لله وحده والصلوة والسلام علی من لا نبی بعده وبعد :

صرف برای تنفیذ جهار نقطه صلح برادران آتی الذکر :

۱- مولوی صاحب عبدالهادی بحیث رئیس .
۲- مولوی صاحب الف شهید بحیث عضو .
۳- معلم صاحب عبدالوهاب بحیث عضو .
۴- قوماندان صاحب حسن گل بحیث عضو .
۵- قوماندان صاحب میاگل حاجی بحیث عضو .
۶- قوماندان صاحب شاه محمود خان بحیث عضو .
۷- قوماندان صاحب سید حسین باچا بحیث عضو .
۸- قوماندان صاحب باطوری بحیث عضو .
۹- قوماندان صاحب سید خان اخونزاده بحیث عضو
۱۰- قوماندان صاحب ناصر خان بحیث عضو .

ازشما هم عرض میدارم مطمئن هستیم که در حسن اجرائت در تنفیذ جهار نقطه صلح باشما همکاری خواهند کرد بس والسلام

مولوی محمد مجید کلاکانی
رئیس امور خارجه امارت اسلامی کنرها

الله اکبر

الامارة الاسلامية بولاية كنر افغانستان
الرياسة للامور الخارجية والسياسية
Imarati Islami Kunar Afghanistan
Presidency of Foreign Affairs

۱۱۰

اصلش را مهر کرده ابراهیم
3.10.91

د - ۳۶

Imarati Islami
Kunar Afghanistan
No: ۱
Date: ۱۳۱۲/۳/۲۴

بسم الله الرحمن الرحیم
د افغانستان
د کنړ ونو اسلامی
إمـــارت

الإمارة الإسلامية
بولاية كنر افغانستان
الرقم: ورق اول
التاريخ: 1412/3/24 هـ.ش 22

برادران محترم رؤسای اعضاء هیئات امنیتی و تحکیم شرعی در قضیه و حوادث اخیر در ولایت کنرها فی مابین امارت اسلامی کنرها و حزب اسلامی (حکمتیار)!

السلام علیکم ورحمة الله وبرکاته

و بالله توفیق مزید شما در تنفیذ قرآن و سنت در ولایت کنرها خصوصاً و در افغانستان کون حقه و عموم دنیا عموماً، از ذات حکم الحاکمین مستدعی میباشیم، برای معلومات مزید شما و کمک در حل مشکل مسائل فی مابین امارت اسلامی کنرها افغانستان و حزب اسلامی (حکمتیار) عرضه دارم که:

۱- امارت اسلامی کنرها افغانستان بنابر توافق نمایندگان جهت تنظیمهای جهادی افغانستان و به اصرار مزید نمایندگان حزب اسلامی و جماعة الدعوة الی القرآن والسنة تأسیس گردیده بود که فوتوکاپی آن (21) تعهدات ضمیمه حروف هذا می باشد.

2- تعهدات خصوصی نمایندگان حزب اسلامی در کنرها و جماعة الدعوة الی القرآن والسنة مورخ 1368/7/1 هـ.ش. (قبل از انتخابات در ولایت کنرها) که در آن تأسیس امارت اسلامی کنرها افغانستان تصویب شده است که در ظرف سه (3) صفحه ضمیمه حروف هذا می باشد.

3- تعهدات خصوصی نمایندگان حزب اسلامی در کنرها و جماعة الدعوة الی القرآن والسنة مورخ 1368/12/21 هـ.ش. (بعد از انتخابات در ولایت کنرها) که در آن مرحوم شهید مظلوم الشیخ جمیل الرحمن بحیث رئیس امارت اسلامی کنرها افغانستان قبول و تائید گردیده است که در ظرف یک ورق فوتوکاپی آن ضمیمه حروف هذا می باشد.

امارت اسلامی کنرها افغانستان بنابر اسناد مستند و شواهد مشهود در افغانستان حدود شرعی تأسیس گردیده بود و حدود الهیان عوام الناس در نفاذ تمام احکام شرعیه قرار گرفته بود ولی متأسفانه برای احیاء آن تحت قیادت حزب اسلامی بعضی قوماندانان تمام تنظیمهای جهادی افغانستان و بعضی جردم قبائل و قطاع الطریق با حمله وحشیانه و ظالمانه بر علیه عوام الناس کنرها صورت گرفت نه تنها به قتل و قتال جردم مسلمان کنرها کفایت و قناعت نه نموده بلکه

- باقی در صفحه دوم -

الإمارة الإسلامية بولاية كنر الغالية
الرئاسة للامور الخارجية (السياسية)
Imarati Islami Kunar Afghanistan
Presidentship of Foreign (Political) Affairs

تسلیم اسلام
نسخه اصلی را
ابوحامد
۱۰۱۵

د ـــــ ۳۶

Imarati Islami Kunar Afghanistan No: Date:	بسم الله الرحمن الرحیم دافغانستان دکنړونواسلامی إمـــارت	الإمارة الإسلامية ولاية كنر افغانستان الرقم: ورق دوم التاريخ: 22.III.1412

نه نمودند بلکه اموال بیت المال (اموال امارت اسلامی) و اموال عمومی الناس را به غارت بردند و مال غنیمت پنداشتند.

چون امارت اسلامی متشکل از اعضاء و ارکان همه تنظیمهای جهادی بوده بناءً مطمئن هستیم که:

من بعد ارسال و مرسول شما با ما و نشریات شما به ارتباط قضیه مذکور به نام «امارت اسلامی کنرها افغانستان» باشد نه به نام جماعة الدعوة الی القرآن والسنة.

و در آخیر الامر بنابر حکم ذات اقدس الهی (فان تنازعتم فی شیئ فردوه الی الله والرسول) فیصله شرعی صورت گیرد و بدون فیصله شرعی هر فیصله که صورت گیرد هرگز آن را قبول نخواهیم کرد. والسلام علی من اتبع الهدی

الحاج محمد مجیدی رئیس امور خارجه
امارت اسلامی کنرها افغانستان

1.15.91

الامارة الاسلامية ولاية كنر افغانستان
الرئاسة للامور الخارجية (السياسية)
Imarati Islami Kunar Afghanistan
Presidentship of Foregin (Political) Affairs

د ـــ ۷ م

Imarati Islami Kunar Afghanistan No: 5 Date: 25 · 3 · 1412	بسم الله الرحمن الرحيم دافغانستان دکنړ ونو اسلامی إمـــارت	الإمارة الإسلامية بولاية كنر افغانستان الرقم: التاريخ:

برادران محترم اعضاء لجنه التحکیم فی قضیه کنرها !

السلام علیکم ورحمة الله وبرکاته -

بمکتوب ناحیه مورخه ۲۴ ربیع الاول ۱۴۱۲ هـ.ق . شما عرض است :

بعد از حادثه متألم ولایت کنرها جدی از مجاهدین امارت اسلامی در ولسوالی شیوه ولایت ننگرهار موجود نداشته . اگر کدام واقعه یی در آنجا بوقوع پیوسته باشد ممکن ناشی از اختلافات داخلی فی مابین قومندانان حزب اسلامی خورهه بود و اسلام .

نور محمد مجاهد
برادرش
رئیس امور خارجه امارت اسلامی

الإمارة الإسلامية بولاية كنر افغانستان
الرئاسة للأمور الخارجية (السياسية)
Imarati Islami Kunar Afghanistan
Leadership of Foreign (Political) Affairs

استلمنا هذا الخطاب
لجنه التحکیم
عنهم

ابو محمد

بسم الله الرحمن الرحيم

٢٤/٣/١٤١٢هـ
٢/١٠/١٩٩١م

من لجنة التحكيم

الى / الاخ نور محمد مجيدي حفظه الله

السلام عليكم ورحمة الله وبركاته وبعد :

فقد استلمنا خطابكم الأول المؤرخ ٢٢/٣/١٤١٢ والثاني ٢٣/٣/١٤١٢ والثالث ٢٤/٣/١٤١٢ ولم يجب علينا الى الآن لأننا لم نستلم من المولوي سميع الله وكالتكم عنه بأن قضية كذا .

الرجاء التكرم باستحصال تلك الوكالة وسنجيبكم بعدها على خطابكم . والسلام

الشيخ ابو صهيب — الشيخ ابو طاهر — الشيخ ابو محمد

2.10.91

دعوت
١١٤
١٦١٥ كبه

بسم الله الرحمن الرحيم

د - ۳۸

دصلح اوتحکیم د کمیټی له طرفه:

محترم ورور نور محمد مجیدی صاحب

السلام علیکم ورحمة الله وبر کاته!

ستاسی لیکونه چه په لاندی تاریخو نو مو لیکلی وه مونږ ته راورسیدل اول لیك په ۱٤۱۲/۳/۲۲هـ نیټه دوهم لیك په ۱٤۱۲/۳/۲۳هـ نیټه اودریم لیك په ۱٤۱۲/۳/۲٤هـ نیټه خو متأسفانه مونږ تر اوسه دهغو ځوابونه تاسی ته درونه لیږل، ځکه چه دکنړ دقضیی په هکله دمولوی صاحب سمیع الله له طرفه چه هغه تاسی خپل وکیل کړی یاست، کوم خبر ندی راغلی، نو امید دی چه تاسی د هغه نه دخپل وکالت لیك حاصل کړی بیا به مونږ ستاسو دټولو خطونو ځوابونه درکړو

(والسلام)

الشیخ ابو صهیب الشیخ ابوهاجر الشیخ ابو محمد

تمذیر

درنو او محترمو لوستونکو!

دضروری مضامینو دکثرت له کبله دډیرو ورونو مضامین، شعرونه، مرثیی او لیکونه پدی ګڼه کی له نشر څخه پاتی شول، هیله ده چه معذرت مو ومنئ انشاء الله چه په راتلونکی ګڼه کی به دهغوی مهمه برخه نشرته وسپارو، بریالی اوسئ.

والسلام

(اداره)

Imarati Islami
Kunar Afghanistan
No: 7
Date: 25.3.1412

بسم الله الرحمن الرحيم
دافغانستان
دکنړ ونو اسلامی
إمـــارت

الإمارة الإسلامية
بولاية كنر افغانستان
الرقم:
التاريخ:

د - ۳۹

الاخوة الأفاضل في لجنة الصلح والتحكيم المحترمين عليكم
ورحمة الله وبركاته وبعد!

أفيدكم علما بأن الأخ نور محمد مجيدي مسؤول الأمور الخارجية
للإمارة الإسلامية في كنر والأخ روح الله من جانب جماعة الدعوة إلى القرآن
والسنة فوضنا إليهما الأمور المتعلقة بالصلح وتقديم الأوراق
والأسناد في مسائل الإمارة الإسلامية وقولهما
معتبر لدينا وهما موثقان وجزاكم الله خيرا والسلام عليكم

الإمارة الإسلامية بولاية كنر افغانستان
الرئاسة للامور الخارجية (السياسية)
Imarati Islami Kunar Afghanistan
Presidentship of Foragin (Political) Affairs

د - ۳۹

دصلحی او تحکیم د کمیټی محترمو ورونو!

السلام علیکم ورحمة الله وبرکاته!

مونږ د جماعة الدعوه الی القرآن والسنة له طرفه دصلحی متعلقه امورو اود اسلامی امارت دمسایلو
داوراقو او اسنادو دتقد یمولو دنده دوو معززو ورونو هر یو نورمحمد مجیدی دکنړ داسلامی امارت د
خارجه چارو مسؤل او محترم ورور روح الله ته وسپارله چه د دوی هر قول زمونږ لپاره معتبر دی او
دوی دواړه زمونږ اعتمادی نفر دی پدی ذریعه تاسی ته هم خبر درکړ شو.

(والسلام)

Imarati Islami
Kunar Afghanistan
No: 8
Date: 29.3.1412

بسم الله الرحمن الرحیم
دافغانستان
دکنړونو اسلامی
إمـــارت

الإمارة الإسلامية
بولاية كنر افغانستان
الرقم:
التاريخ:

برادران محترم اعضاء لجنة الصلح ولجنة التحکیم فی قضیه کنر!

السلام علیکم ورحمة الله وبرکاته.

قرار مظلوم شما هیئات صلح وتحکیم در قضیه کنر به امر مفوضه خویش مصروف می باشید مگر متأسفانه که حزب اسلامی (حکمتیار) و البته شان اش نقض تعهدات نموده دیروز مورخه ۲۸ ربیع الاول ۱۴۱۲ هـ ق. عمل شش بجه بعد از ظهر باری عند حضرت عبدالله بن مسعود رضی الله عنهما مقیم نانگرهار در ساحه اسلحه شقیله خویش را استعمال نموده و پیروگرام تعرض پیاده را نیز دارا می باشند در حالیکه ما به فیصله شما (تطبیق پروگرام چهار نقطه) احترام داریم و با مجاهدین امارت اسلامی مورد مشکلات متنوع از قبیل سلاح مهمات، البسه، مواد غذائیه و ادویه می باشند بناءً امیدوار و مطمئن هستیم که در مورد تعمیل چهار نقطه و فیصله شرعی به اسرع وقت اقدام خواهید فرمود و در غیر آن به ما نیز اجازه دهید که مجاهدین خویش را از ظلم ظالمین به عون و نصرت الهی نجات بخشیم ان شاء الله. با احترام

(مجددی)

نور محمد مجددی برادر ما
رئیس امور خارجه امارت اسلامی کنر

الحاج روح الله نماینده
جماعة الدعوة الی القرآن والسنة

الإمارة الإسلامية بولاية كنر الثالثة
الرياسة للامور الخارجية والسياسية
Imarati Islami Kunar Afghanistan
President Office of Foreign Affairs

د — ۳۱

4.4.1412
12.10.91

جرگه اصلاحی

به جماعت الدعوت الی القرآن والسنت السلام علیکم ورحمة الله وبرکاته :-

اینک جرگه اصلاحی به باهمدیگر صحافه کرده تا در مورد نزاع بین حزب اسلامی حکمت یار صاحب و جماعت الدعوت الی القرآن والسنت با شناسائی هدایات شریعت غرای محمدی (ص) اصلاح نماید بنا به تحریر میشود که در مورد اول نظر خویش را تحریر دارید که

اهل جماعت الدعوت برای هیأت صلح صلاحیت عام و تام میدهید و یا خیر :-

اگر برای هیأت صلح صلاحیت عام و تام میدهید پس :-

تعهد ضروری را نیز به عبارات ذیل تحریر نمائید :-

الف :- عموی مجاهدین خود را حق دولت کرزی نمائید که من بعد از فریب بکلی اجتناب نموده اگر کدام فیر نمایند دران صورت مبلغ پنجاه هزار - کدام جریمه نقدی به هیأت جرگه تحویل مینمائید و اگر علیه فیر مذکور جرح کدام شخص وارد گردد دران صورت مبلغ یک لک - کدام جریمه نقدی و در صورتیکه علیه فیر مذکور قتل واقع شود مبلغ پنج صد هزار کدام جریمه نقدی برای هیأت صلح تادیه و تحویل مینمائیم تا جریمه مذکور در راه جهاد فی سبیل الله صرف شود در صورت خلاف جماعت الدعوت الی القرآن والسنت مسئول خود هستیم و از برادران غیر خویش صورت مکتوب بعدا را میخواهیم با کرسی

جریمه مذکور بدون حکومت عمل و بدهات شرعی میباشد ۳۰ گرام

کرزی

د ـ ۴۲

Imarati Islami
Kunar Afghanistan
No: 9
Date: 5.6.1992

بسم الله الرحمن الرحیم
دافغانستان
دکنړونو اسلامي
إمارت

الإمارة الإسلامية
ولاية كنر افغانستان
الرقم:
التاريخ:

به حیثیت قوم تنفیذ چهار نقاط در مورد رفع تنازع فی مابین امارت اسلامی کنرها و حزب اسلامی (حکمتیار) افغانستان!

السلام علیکم ورحمة الله وبرکاته.

الحمد لله وحده والصلوة والسلام علی من لا نبی بعده وبعد:

به پاسخ نامه مورخه ۱۴۱۲/۴/۴ هـ.ق. شما که عنوانی جماعة الدعوة الی القرآن والسنة تحریر کرده بودید عرضمیداریم که:

۱- ذریعه مکتوب نمبر ۱ ۱۴۱۲/۳/۲۲ هـ.ق. خویش به شما تحریر کرده ایم که تنازع فی مابین امارت اسلامی کنرها و حزب اسلامی رفع گردیده و امارت اسلامی متشکل از اعضاء و ارکان همه تنظیمهای جهادی در کنرها می باشد بنابرین اکیداً بار تأکید عرضمیداریم که ارسال و مرسول شما باید به عنوانی امارت اسلامی باشد نه عنوانی جماعة الدعوة زیرا که جماعة الدعوة یکی از احزاب تشکیله امارت اسلامی می باشد.

۲- هیأت قوم تنفیذ چهار نقاط و تحکیم شرعی با قبول زحمات متنوع به طرف ولایت کنرها دو دفعه حرکت فرموده بودند متأسفانه که از نصف راه عودت کرده اند اخیراً امیدواریم که علل و وجوهات عودت خویش را به ما ایضاح فرموده تا از صورت اجرائت شما مطلع باشیم و به وفق آن در حل مشکل با شما همکاری نمائیم.

۳- مرحله تنفیذ و تطبیق چهار نقاط که بر ادارهٔ جماعه مان (قائدین تنظیمهای

په هکړه کی د اسلامي امارت د منتخب امیر شهید شیخ جمیل الرحمن (رحمه الله) له خطباتو څخه

الحمد لله نحمده ونستعينه ونستغفره ونعوذ با لله من شرور انفسنا ومن سيئات أعمالنا من يهده الله فلامضل له ومن يضلله فلاهادی له ونشهد أن لاإله إلاالله ونشهد أن محمداً عبده ورسوله.اما بعد فاعوذ با لله من الشيطن الرجيم بسم الله الرحمن الرحيم

«ومن أظلم ممن افترى على الله كذباً»

(صدق الله العظيم)

عزتمندو حاضرومسلمانانو ورونو!

يوه مسئله بار بار کېږی، چه عمل پری نه لیدل کیږی، بیا هم ضرورت دی ته وی چه مسئله بیان شی. دلمانځه متعلق همیشه علماء دمسلمانانو په وړاندی بیان کوی خوبیا هم په دی جماعتونو کی چه موږ دپیرو خلکو لمونځونه وینو، دا نه دامام ابوحنیفه (رحمةالله علیه) په مذهب باندی صحیح دی، نه دامام شافعی (رحمةالله علیه) په مذهب باندی صحیح دی، نه دامام مالك (رحمةالله علیه) اونه د امام احمد (رحمةالله علیه)په مذهب صحیح دی، دانه یوازی داچه د دوی دمذهبونو په نزدصحیح نه دی، بلکه هیڅ یوعالم ورته صحیح نه شی ویلی. داچه یو سړی راځی، اودس کوی او په جماعت کی په لمانځه ودریږی ، کله چه د الله (جل جلاله) په وړاندی ودریږی، هیڅ ئی دی ته خیال او فکر نه وی چه زه د چا په وړاندی ودریږم؟ له دی وجی نه ورو سته دلمانځه چه کوم ارکان او اعمال اداء کوی هیڅ یو مذهب والا ورته صحیح نه شی ویلی، چه دالمونځ دی صحیح وی.رکوع، او قومه، (د سمیع الله لمن حمده دویلو په وخت کی مظبوط ودریدل) ئی برابرنه وی، سجده اوجلسه (دوارو سجدو په منځ کی ناسته) ئی برابرنه وی.

ستاسو پدی محضر او اجتماع کی به د شلو «۲۰» څخه هم د عالمانو تعداد زیات وی خوهیڅ عالم ددی سړی لمونځ ته صحیح نشی ویلی .دا لمونځ خطا دی اودپیغمبر(صلی الله علیه وسلم) په فتوی باندی صحیح نه حسابیږی.

وائی چه د رسول الله (صلی الله علیه وسلم) په مخ کی یو صحابی لمونځ کاوه ،په لمانځه ودرید، کله چه ئی رکوع وکړه په رکوع کی ئی اعتدال، اطمئنان، برابرښت، سکون، آرامی اودرنګ نه ؤ، همدارنګه قومه ئی وکړه په قومه کی ئی درنګ، اطمئنان، اوسکون نه وو، سجده ئی وکړه په سجده کی ئی هم دغه اعمال نه وو، ددواړو سجدو تر منځ په کښیناستلو (جلسه) کی ئی هم دغه اعمال نه وو، کله چه ئی لمونځ خلاص کړ. پیغمبر(صلی الله علیه وسلم) ورته وویل: (قم فصلی فإ نك لم تصلی) ای سړیه! پاڅیږه لمونځ وکړه! تالمونځ نه دی کړی. هغه سړی بیا پورته شو اولمونځ ئی وکړ، پیغمبر (صلی الله علیه وسلم) ورته بیا وویل چه لمونځ وکړه تا لمونځ ندی کړی اودغه لمونځ ته ئی بیا لمونځ ونه وایه،په دریم ځل بیا پورته شو او دمعمول په شان ئی لمونځ وکړ، پیغمبر (صلی الله علیه وسلم)ورته بیا حکم وکړ چه لمونځ دی نه دی کړی لمونځ وکړه! هغه سړی راغی او رسول الله (صلی الله علیه وسلم) ته کښینا ست او ورته وئی ویل: ای دالله رسوله! زه خو ددی نه اخوا بل لمونځ نه پیژنم! هغه به هم ستا په شان دا ویلی وای چه دا زما دپلار او مور لخوا راښودل شوی لمونځ دی.

په قندهار کی یو سړی زما په مخکی لمونځ وکړ، رکوع، سجده، قومه او جلسه هیڅ ئی برابر نه وو، ما ورته وویل: چه وروره! دا لمونځ بیا وکړه کوم چه تا وکړداخطا دی. هغه سړی وویل دا لمونځ می ماته پلار بنودلی، ما ورته وویل چه پلار دی هم خطا

جهادی) بر علیه آن توافق کرده نه همه تابعین امارت اسلامی کنرها برای تعمیل چهار نقاط مذکور همکاری مخلصانه خویش را خواهیم کرد. و از حد اعظمی تعاون خویش دریغ نخواهیم کرد.

۴- در تطبیق صرف چهار نقاط مذکور اگر به استناد استناد مستند و شواهد مشهود مخالفت

مشهود مخالفت بر علیه ما یان شما ثبوت گردید متحمل جزاء شرعی میشویم و همچنان جریمه نقدی تحریری شما اگر در خلاف شرع محمدی صلی الله علیه وسلم بوده صرف به اجرام تحریری نماو تنفیذ چهار نقاط متحمل میشویم والسلام علیکم ورحمة الله وبرکاته. (مجاهد)

برادر شما نور محمد مجاهد نائب
رئیس امور خارجه امارت اسلامی کنرها

نقل است

الامارة الاسلامية بولاية كنر الشمالية
الرياسة للامور الخارجية (السياسية)
Imarati Islami Kunar Afghanistan
Presidentship of Foreign (Political) Affairs

ا - "بسم الله الرحمن الرحيم" - د - ٤٣

الحمد لله رب العالمين والعاقبة للمتقين ولا عدوان إلا على الظالمين والصلاة والسلام على أشرف الأنبياء والمرسلين

أما بعد -

فإن الموقع أدناه - أبو الوليد المكي "خالد بن صالح الجزي" أمير جبهة العرب في ننجرهار من جهة ولاية كنر

أقسم بالله العظيم - وأشهد الله على هذا، والله على كل شيء شهيد.

أقول: - أنه في أثناء إعدادنا للعملية على الشيوعيون من مراكزنا في النقطة الأولى وفي يوم العملية بالذات

تفاجأ جهال الحزب الإسلامي التابع لقلب الدين حكمتيار (الأفغاني)

قاموا بقصف المراكز أو قصف الطريق التي ستتم منه هذه العملية، مما أدى بالتالي إلى فشل هذه العملية وعلى هذا أشهد ربي على ما أقول

شهود:

شاهد أول - أبو مجاهد السوداني ((إيمان عبد الكريم)) [illegible]

شاهد ثاني أبو عبد الرحمن المكي - ((إلياس بن بكر الموساني)) [illegible]

قائد جبهة العرب في ننجرهار من جهة ولاية كنر

أبو الوليد المكي

د - ۴۳

الحمد لله رب العالمين والعاقبة للمتقين لاعدوان إلا على الظالمين والصلاة والسلام على أشرف الأنبياء والمرسلين:

زه أبوالوليد المكي دننگرهار په ولايت کی دکنر لوری ته دعربو مجاهدينو أمير چه لاندی أمضاء کوم : زما دی په الله تعالی قسم وی، او الله جل جلاله پدی خبره شاهد نيسم او الله په هر حه شاهد دی.

داسی وايم: موتر له خپلو مرکزونو حخه چه په خط اول کی وجود و ددسمن په مراکزو او مواضعو باندی دعملياتو تياری په حال کی وو چه دحزب اسلامی حکمتيار مربوطو افرادو دافغانی مجاهدينو په مراکزو باندی راکتونه ورول او همدارنگه ئی ليار وويشتله او دعملياتو په تاکل شوی ورح ئی له حد حخه زيات راکتونو دمجا هدينو په مورچو ورول چه دمجاهدينو دعملياتو دناکامی سبب شول او زه پدی قول خپل شاهدی اداء کوم حکه الله زما په قول شاهد دی.

اول شاهد: ابومجاهد سودانی

دوهم شاهد: ابو عبدالرحيم« المدنی »

محترمو ورونو! تاسوته څرګنده ده چه اسلامی امارت چه يوا هم شرعي اصل دی ، دټولو تنظيمونو دقومندانانو دمعا هداتو په نتيجه کښی منځ ته راغلی دی.

دوی که دخپلو لوظونونه تښتی - نه پوهيږو دوی څه غواړی؟

قبايلی يا جاهلی ژوند ؟ که دذاتی اغراضو لپاره دظلمونو او سلاح فروشی پخاطر خپله مخه خلاصول غواړی؟

دشهيد شيخ جميل الرحمن (رحمه الله) له بياناتو څخه

بسم الله الرحمن الرحيم

بيان من إخوانكم العرب المجاهدين في جبهة القتال

يا نعايا الناس انعوا لجنة التحكيم ..

يا نعايا المسلمين انعوا أطفال المسلمين ونساءهم ..

إلى كل مسلم بقي في ضميره شيء من الصدق ..

إلى كل مؤمن في نفسه شيء من الحياء ..

إلى كل إنسان فيه بقية من العطف والرفق ..

السلام عليكم ورحمة الله وبركاته ...

الحمد لله رب العالمين ولا عدوان إلا على الظالمين والصلاة والسلام على رسوله وعلى صحبه الغر الميامين. أما بعد :

أيها الإخوة في كل مكان، يا من تقدمون الحق على الرجال.. والإسلام على الحزبيات التي شتت المسلمين وفرقت جمعهم ..

أيها المنصفون .. في كل مكان ..

ما يزال الوضع -في كنر- عصيباً .. وما يزال الأمن مفقوداً وما انفكت قوات البغي والظلم من الأحزاب السبعة ومن شاركها من القبائل الحدودية -وقطاع الطرق- وتجار المخدرات يحكمون قبضتهم على الولاية، ويطلقون النار بين الحين والحين ويذبحون من اشتبهوا به من أهل التوحيد من عرب وعجم، فقد أمسكوا أحد الإخوة السعوديين ويكنى أبومعاذ الشرقي واسمه خليل الحسن من الدمام، وبدأوا يتلذذون بتقطيع لحم أرجله بالبندقية، ثم شفع له بعضهم لصغر سنه فتركوه وهو الآن في مستشفيات المملكة، بعد أن قرر الأطباء قطع رجله.[1] وأمسكوا شاباً جزائرياً يكنى (أبوعبد المصور) وبدأوا يتلذذون بإطلاق النار على وجهه طلقة طلقة حتى انفصل شق وجهه عنه.. ثم جاء أمير الجبهة وطلب منهم السماح له بدفنه، فقالوا له: هذا وهابي لا يُدفن..

وأما لجنة التحكيم فحاولت دخول كنر أكثر من مرة لإمداد الناس بالغذاء والغطاء.. ولكن والأحزاب المسيطرة على الطريق كانت تمنعها من الدخول حتى لا ترى مخازيهم، وتكشف جرائمهم، وفي محاولتها الأخيرة ردت رداً منكراً، ولم يُسمح لها بالدخول، وعلى إثر ذلك أعلن كل من فضيلة الشيخ عدنان عرعور وفضيلة الشيخ أبو صهيب انسحابهم من اللجنة، الأمر الذي أبطل اعتبارها الشرعي،

(١) - ثم بلغنا بعد كتابة ما سبق أن الجرح عفن وأنتن بسبب تأخيرهم ومنعهم أسعافه بسرعة فقام الأطباء ببتر رجله.. عوضه الله خيراً منها والله المستعان

2

وألغى وجودها.

وما يزال الحصار مفروضاً على المسلمين وما يزال أطفال الشهداء اليتامى يفترشون الأرض ويلتحفون السماء..

يرفعون أيديهم إلى بارئهم مبتهلين :

يارب .. يارب .. ذهب آباؤنا فاستبشرنا بأعمامنا.. فإذا هم يصنعون معنا ما ترى

يارب .. يارب .. لقد كان أعمامنا .. أشد بأساً من الشيوعيين وأعظم ظلماً منهم لنا.

يارحيم .. خذلنا أعمامنا وإخواننا ..

يارحيم -حتى العرب- الذين كنا نطمع في سعيهم لفك الحصار عنا لم يعملوا شيئاً.

يا كريم .. قد خذلونا بعد فقدان آبائنا .. فليس لنا سواك.

يا لطيف .. قد قسوا علينا .. فليس لنا إلاك .

يارب .. أي ذنب ارتكبنا . حتى فرّغ هؤلاء القادة حقدهم وبغضائهم وتشاحنهم علينا.

أن ذنبنا أننا بكينا على آبائنا .. وصبرنا على جوعنا.

يارب .. بدل أن يعلمونا .. هدموا مدارسنا . وبدل أن يعطفوا علينا ليتمنا .. قتلوا إخواننا الكبار.

أنت الغياث .. فاغثنا .

وعندك الفرج .. ففرج عنا، أنت مولانا نعم المولى ونعم النصير.

فيا نعايا المسلمين .. انعوا أطفال إخوانكم في أفغانستان ..

ويا نعايا الموحدين .. انعوا مدارس التوحيد التي صارت خراباً يباباً.

ويا نعايا المحسنين .. انعوا أموالكم التي تصدقتم بها لقتال الشيوعيين فقاتلوا بها المسلمين وحاصروا بها أطفالهم ونساءهم.

ويا نعايا المخلصين .. انعوا لجنة التحكيم

يا مؤرخي العرب .. سجلوا أسود الصفحات في تاريخ المسلمين

فإلى الله المشتكى ومنه المرتجى وصلى الله على سيدنا محمد وعلى آله وصحبه وسلم.

إخوانكم الأنصار في جبهات القتال

دجهاد اوقتال له جبهي نه دعربي مجاهدو ورونو بيان

ای دخلکو دمرګ قاصدانو! دفیصلې کمیټی دمرګ اعلان وکړئ

ای دخلکو دمرګ قاصدانو دمسلمانانو دښځو او ماشومانو دمرګ اعلان وکړئ

هرمسلمان ته چه دهغه په ضمیر کی دریښتیا کوم پوټی پاتی وی

هر مسلمان ته چه دهغه په نفس کي څه حیاء موجوده وي.

هرمسلمان ته چه په هغه کی محبت اونرمی موجوده وی.

السلام علیکم ورحمة الله وبرکاته!

الحمد لله رب العالمین ولا عدوان إلا علی الظالمین والصلاة والسلام علی رسوله وعلی صحبه الغرالمیامین. امابعد:

ای ورونو! په هر ځای کی چه یاستئ ، ای حق ته په شخصیاتو باندی اواسلام ته په هغه حزبونو اوډلو باندی چه مسلمانان ئی سره دانه دانه کړی اودهغوی په ټولنه کی ئی درځ اوجدایی راوستی ، ترجیح ورکونکو.اوای دعدل او انصاف خاوندانو! په هر ځای کی چه یاستئ،تر اوسه پوری په کنړ کی حالات ګډوډی ، امن اوسلامتیا ورکه ده او تراوسه پوری داوو تنظیمونو دظلم او تجاوزقواوی او دسرحدی قبیلو او لاروهڅونکوئ داړمارانو اودمخدره موادو تجاران په کنړ باندی دظلم او طغیان سره سره تسلط لری ، او هروخت ساعت په ساعت ډزی او ګوله باران کوی اوپه هر هغه چایی چه دا اشتباه راشی چه د توحیدلهپلویانو څخه دی ، ولوکه هغه عرب وی که عجم، سمدستئ حلالوی لکه چه هغوی یو عرب ورور چه دسعودی دالدمام او کنیه یی ابو معازالشرقی او نوم ئی

خلیل الحسن وه ونیوه او دهغه د پښو دغوښو په غوڅولوئی خوند اولذت حس کاوه، بیادهغه دعمر دکمښت پ وجه ګینی کسانو دهغه شفاعت وغوښته چه په نتیجه کی خلاص شو او اوس هغه دسعودیپه شفاخانه کی بستر دی او ډاکترا نو ئی دپښی دغوڅلو لو فیصله وکړه، او همدارنګه یوالجزائري ځوان چه اسم کنیه ئی (ابو عبد المصور)وه ونیوه ا وهغه ئی په مخ باندی یو یو ډزئیشته اودوی به له دی کار څخه خوند اخسته، تردی چه دمخ یوه برخه ئی ورڅخه جداکړه بیادجبهی امیر راغی اوله هغوئ نه ئی وغوښتل چه دادفن کړی. هغوی وویل دا «وهابی» دی دانه خښیږی.

پدی حصه کی لجنة التحکیم څوګلی کوشش وکړ چه کنړ ته داخل شی او خلکو ته خوراك اوپوشاك ورکړی مګر متأسفانه هغه تنظیمونه چه لاره دهغوی په اختیار کی ده، دوی کنړ ته دداخلیدلو نه منع کړل، څو دهغوی جرایم او ظلمونه ونه ګوری، او په خپل آخرنی کوشش کی له لاری څخه په ډیره بده وضعه او سپکاوی راوګرځول شول اوکنړ ته د داخلیدو اجازه ورنکړل شوه،چه په نتیجه کی فضیلة الشیخ عدنان عرعور اوفضیلة الشیخ ابوصهیب دفیصلی له کمیټی نه دوتلو اعلان وکړ پدی سبب دکمیټی قانونی حیثیت ختم شو اوبالآخره کمیټه هم له منځه لاړه دمسلمانانو محاصره تراوسه دوام لری، دشهیدانو بچیان (یتیمان) په ځمکه بی لباسه پراته دی اوخپل لاسونه خپل پروردګارته اوچتوی او په ژړاژړاکی داوا ئی ، یاالله... یاالله... زمونږ پلرونه خو شهیدان شول مګر مونږخپلو ترونوته په کتلو خوشحالیدلو، اوس ته پخپله وینی چه دوی زمونږ سره څه سلوك کوی

یاالله ... یاالله ... زمونږ ترونه خوله کمو نستانو نه هم پرمونږ پیر ظالم اوبې رواي. ای مهربان الله زمونږترونو او ورونومونږوغولولو.

ای رحمن الله (جل جلاله) زمونږ دامید اوطمع سترګی عربانوته اوښتلی چه دوی به له مونږ سره دمحاصری په لړی کولو کی څه وکړی، هغوئ هم هیڅ ونکړل. ای کریم الله : دوئ مونږ تیرایستلو، وروسته ددی نه چه زمونږ پلرونه شهیدان شول نو زمونږ بغیر ستانه بل هیڅوك نشته

ای لطیف الله : په مونږئی ډیری سختی تیری کړی .. مونږ بغیرستانه څوك نلرو

ای پروردګاره : مونږ کومه ګناه کړی وه چه دغو قوماندانانو خپل له حسد، بغض او عداوات نه ګزړه په مونږ باندی تش کړ .

آیا مونږ ګناه کړی چه په خپلو پلرونو موډړلی .. آیامونږ ګناه کړی چه په لوږه موصبرکړی

ای ربه : ددی په ځای چه هغوئ مونږ ته څه رازده کړی، زمونږ مدرسی ئی راورانی کړی او ددی په ځای چه هغوئ زمونږ په یتیم کیدلو په مونږرحم او عطف وکړی، زمونږمشران ورونه یی ووژل.

ته فریاد اوریدونکی ئی زمونږ مرسته ته وکړي، له مشکلاتونه موته خلاص کړی اوته زمونږ مولیٰ ئی اوهمداته دټولونه بهترین مددګارئی.

نو اي دمسلمانانو دمرګ قاصدانو! په افغانستان کي دخپلو ورونو دبچیانو دمرګ اعلان وکړئ .

اي دمؤحدینو دمرګ قاصدانو!دهغه توحید دمدرسو دمرګ اعلان وکړی چه خرابی شوی اوپاګ ترینه جوړشو

اوای دنیکو کارانودمرګ قاصدانو! دخپلو هغو مالونو دمرګ اعلان وکړئ کوم چه تاسی له کمونستانو سره دجنګ لپاره لیږلی وو او هغه له مسلمانانو سره په جنګ کی په مصرف ورسیدل او دمسلمانانو ماشومان اوښځی ئی پري محاصره کړی.

اوای داخلاصمندو دمرګ قاصدانو! دلجنة التحکیم دمرګ اعلان وکړئ

ای عربی تاریخ لیکونکو! دمسلمانانوپه تاریخ کی تور بابو نه ثبت کړئ

مونږالله ته شکایت کوو او له هغه نه امید کوو.

وصلی الله علی سیدنا محمد وعلی آله وصحبه وسلم

(دجهاد په میدان کی ستاسی ورونه)

په اسلامي امارت باندې دیلغار اثرات

دبشری تاریخ له ژوری څېړنی او مطالعی څخه داخیره په ډاګه کیږی چه دبشری تاریخ په مختلفو مر حلو کی رامنځ ته شوی اجتماعی تحولات او سیاسی پیښی په بشری ټولنو باندی د ګڼانګړو اثراتو او اغیزو محصول دی او دهمدی اثراتو په بناء دغه ډول رامنځ ته شوی پیښی د مثبتو او منفی اړخونو په لرلو سره تحلیل اوتفسیر کیږی. هر انسان دخپل فکری او علمی صلاحیت په تناسب د را منځته شوو پیښو په رامنځته کیدو نکو نتا یجو قضاوت کوی او دهغو دعوا قبو په هکله ځانګړی انګیرنی رامنځ ته کیږی. لیکن دسالم فکرخاوندان او دحق په معیار ولاړ قضاوت کونکی د همیش لپاره له تعصب څخه په پاك ذهنیت داجتماعی پیښو اوحوادثو د اثراتو هغه اړخونه دقیق څیړی، کوم چه دهغو ناوړه اثرات د بشریت دبد بختی او ذلت مو جب ګرځی او دهغود مخنیوی د پاره مناسب تجویزونه وړاندی کوی، تر څودغه ډول پیښی د آینده لپاره تکرار نه شی او بشریت د خپلی راتلونکی دټا کلو لپاره هغه لاری چاری غوره کړی چه دنیکمرغۍ تضمین ئی پکی تر لاسه شی.

لیکن داچه دحق او باطل ترمنځ کشمکش او مبارزه د ټل لپاره جریان لری، کله نا کله با طل په یوه اوبله څیره دحق په وړاندی سنګر نیسی او دمشکل په لحا ظ دحق د مقابلی په وړاندی خپل تا کتیك ته په مختلفو شکلونو تغیر ور کوی، نوهمدغه وجه ده چه ځینی تاریخی پیښی دشکل په لحاظ متفاوتی او دمضمون په لحاظ یوه محتوا لری.

تاریخی تجربو ثابته کړی ده چه سر انجام بری دحق په برخه او باطل له منځه تلونکی دی،که څه هم چه دحق دلاری دعوتګران له زیاتو مشکلاتو او آزمیښتونو سره لاس په ګریوان شوی دی.

ددرنو لوستونکو د قناعت په خاطر د پورتنیو مطالبو د وضاحت لپاره په مختصره توګه هغو تاریخی پیښو او حوادثو ته نظر اچوو چه د بشر یت په تاریخ کی یو په بل پسی رامنځ ته شوی او دیوی محتوا اوماهیت لرونکی دی.

داسلام پر ضد دمکی د مشر کینو ظلمونه ناروای او دیهودو له خوا په مسلمانانو تحمیل شوی صلیبی جنګونه، دچنګیز او هلاکو وحشیانه تاړاکونه، لړی او دوهم بین المللی جنګونه، دافغانستان په خاوره د وحشی روسانو فوځی تیری او بالاخره دافغانستان دکنړونو په اسلامی امارت با ندی د اقتدار په نشه کی دمستو لیونو یلغار دیوه ځنځیر کړی دی چه دغه ټول حوادث د تاریخ په پاڼو کی ثبت شوی او ثبت کیږی، تر څو راتلونکی نسلونه هغه دځان لپاره عبرت وګڼی،خوهغه اثرات چه ددغو حوادثو په نتیجه کی د بشریت په سرنوشت، داسلام په راتلونکی او داسلامی جهادپه حیثیت مرتب کیږی، زیات دردونکی او خوږونکی دی.

داصل مطلب دځرګندولو په غرض إجمالاً غواړو په لاندی ډول په اسلامي امارت باندی دیلغار اثرات درنولوستونکواوټولومسلمانانوته په ګوته کړو:

۱-داسلامی امارت په خلاف د مفسدو عناصرو یرغل داثابته کړه چه په افغانستان کی داسلامی حکومت د قیام دعویداران دروغجن او دتیرو دولسو کلونو په دوران کی ئی ټولی هلی ځلی داسلام او مجاهد په نامه دملت ددوکه کولو اواقتدارته له رسیدلو څخه په غیر بل څه نه وو او دافغانستان مؤمن ملت دخپلی اسلامی راتلونکی په هکله له پخوا څخه لازیات له تشویش سره مخامخ اوپه آزادو شوو منطقوکی ورته ژوند تیرول له خپل سرنوشت سره لو بی کول دی .

۲- داسلامی امارت په خلاف یر غل په غیر له دی څخه چه آمن ته صدمه ورسوی، د اسلامی شریعت دقیام مخه ونیسی، سمګرانو، قطاع الطریقو او اجرتی قاتلانو ته دفعالیت زمینه مساعده شی، داسلامی امارت بیت المال چور شی، د خلکو په عزت او عصمت ملنډی ووهل شی، دخلکو مالونه د چپاولګرانو د عیش اونوش وسیله وګرځی، د دولتی او شخصی آبادیو دروازی ، کړکۍ او لرګی دلغمان، ننګرهاراو باجوړ په بازارونو کی دخرڅلو لپاره عرضه کیږی، عام المنفعه دولتی املاك د یو څو محدودو مفسدو عناصرو د حیف و میل په غرض د تجارت بازار ته وړاندی شی، دخارجی خیریه مؤسساتو د کار او فعالیت مخه ونیول شی، بله کومه نتیجه تر لاسه نه کړه او دمؤمن ملت د کرکی او نفرت سبب وګرځیدهٔ

۳- داسلامی امارت په خلاف یر غل دنورو ولایاتو په څیرله مسلمان وژنی اود اسلامی جهاد غائی او هدف ته (چه داسلامی حکومت قیام دی) له ضرررسولو څخه غیر بل څه نه وو. ددی یرغل په نتیجه

کی اسلامی وحدت زیانمن شو، دنفاق او شقاق اورته لمن وهل شوه اوداسلامی جهاد خارجی دشمنانوته دهغوئ ددسایسو اوتوطئو د پیاده کولو لپاره زمینه مساعده شوه چه له دی لیاری څخه وکولای شی د خپلی خوښی غیر اسلامی حکومتو نه دافغانستان په مؤمن ملت تحمیل او حاکم کړی او ددشمن هغه دسیسه کامیابه شی چه «نفاق واچوه او حکومت وکړه».

٤- د اسلامی امارت په خلاف یر غل د پردو دشومو پلانونو دتطبیق لپاره چانس پیداکول او دهغوئ دخوښی عمل ووچه په نتیجه کی ئی داسلامی جهاد وقار ته صدمه ورسوله او دافغانستان د اسلامی جهاد ملاتړ کونکی اسلامی هیوادونه ئی دافغانستان دمؤمن ملت د اسلامی مستقبل په هکله نا مطمئن کړل.

٥- داسلامی امارت په خلاف یر غل داسلامی جهاد هغه مفهوم چه له دی څخه دمخه ئی د خلکو په ذهنونو کی ځای نیولی وو متزلزل کړاوپه عوض کی ئی د خلکو په ذهن کی دی خبری ته ځای ورکړ چه دنجیب د دهری حکومت په خلاف راتلونکی جنګونه اقتدار ته درسیدلو لپاره هلی ځلی دی اوبس، که نه نو دافغانستان دکنړونو اسلامی امارت چه په شرعی بنیاد تا سیس شوی او عملاً ئی داسلامی شریعت د تطبیق شرف تر لاسه کړی وو، ولی له صدمی سره مخامخ او دهغه په اسلام پالونکو مرکزونو د یو ګډ سازش په نتیجه کی یر غل صورت ونیو اواوس هم داسلامی امارت په خلاف خپلو مذبوحانه او جارحانه هلو ځلو ته دوام ورکوی. او هغه نظامی وسائل او مالی امکانات چه د یو نیم میلون شهیدانو په وینو تر لاسه شوی او دنجیب د ګوډاګی رژیم په خلاف باید استعمال شی، ولی داسلامی امارت په خلاف تراستعمال لاندی راغلل؟ چه په نتیجه کی د اسلامی امارت پاسداران شهیدان او مر کزونه ئی تخریب شول او له اسلامی امارت سره د ملاتړ پر ځای دشمنئ لاره په نظراو عمل کی ونیول شوه.

٦- داسلامی امارت په خلاف یو موثی او هماهنګ عملیات پیل کول او په یوه قوما نده دنورو ولایاتو غلو اوډاکوانوته د کتړ دمسلمانو خلکو دشخصی او ملی شتمنئ دلوټولو امر او فتویٰ ورکول ددی خبری بشکاره ثبوت دی چه دا خلك هرڅه منی، خو اسلام نه منی،که نه نو دوی دی محترمو مسلمانانو ته دا په ګوته کړی چه دوی کوم وخت دنجیب ددهری رژیم په مقابل کی داسی ګډ او هماهنګ عملیات کړیدی؟ دنجیب ددهری حکومت په مقابل کی دجهاد او مشترکو عملیاتو په سراوس هم اختلاف موجود دی، څوك دنظامی لاری حل لټوی اوڅوك سیاسی حل ته امید واردی ، داپه خپله ددی ثبوت دی چه دوی اسلامی مقدساتو ته احترام نه لری.

درنو لوستونکو! په پورته ډول په مختصرتوګه په اسلامی امارت دیرغل دهغو اثراتو یادونه وشوه چه عمومیت لری، اوس به ددغه وحشیانه اوظالمانه یر غل هغو اثراتوته کتنه وکړو چه په منطقوی لحاظ دیا دونی وړ دی:

١-دکنړ ونودولایت داوسیدونکو خلکو تر منځ د ولایت له فتحی څخه وروسته د تیرو دری کالو په جریان کی دوروروئ فضاؤو- جوده وه، تنظیمی ، منطقوی ،لسانی اوقومی امتیازاتو هیڅ اعتبار نه درلود، مکرددی مفسدو عناصرو دیرغل په نتیجه کی داسلامی اخوت او وروروئ دا ټینګ مزی وشلیدل او ددشمنئ اورونه بل شول چه ددی ولایت غریب او سیدونکی ولس به دیو څو تنو مفسدواو شریرو عناصرو د فجایعو په وجه له یو بل سره لاس په ګریوان او دنفاق په اورکی به سوزی.

٢- دجهادی تنظیمونو تر منځ هغه خو- شبینی او یو له بل سره همکاری چه دجهاد له پیل څخه موجوده وه، له شك اوترد دسره مخا- مخ شوه.

٣- دقبا ئلی چپا ولګرانو او دنورو ولایاتو اجراتی قاتلانو او اوباشانو په ملاتړ په اسلامی امارت یر غل کول په حقیقت کی دکنړ داو سیدونکی موحد او مجاهد ولس په مقابل کی یو بزد لانه او توهین آمیزه عمل دی. چه ددی ولایت هراوسیدونکی به که په هر تنظیم پوری اړه ولری تر کلو نو کلونو پوری دنورو ولایاتو داوبا شانو دپیغوړپه اورکی سوزی او دغو اوباشانو داعمالو په وجه به دکنړدولایت او دنورو کاونډیو ولایتونو د اوسیدونکو ترمنځ د بد ګمانیو فضاء موجوده وی چه البته دپاك ضمیر او اسلامی بصیرت خاوندان به دی الهی هدایت ته متوجه وی، چه فرمائی: «ولاتزروا وازرة وزراًاخری» درنولوستونکو ته به اوس دا خبره په ډاګه شوی وی چه داسلامی امارت په خلاف دیرغلګروعناصرو مقصد یوازی اوبوازی خپلی شخصی کټی اوامتیازات تر لاسه کول دی .داسلام اومسلمانانو دخیر او نیکمرغئ له ذهنیت څخه محروم اوداسلامی جهاد له پیل څخه ئی تراوسه دالله (ج) داحکامو دتعمیل اهتمام نه دی کړی اونه ئی دخپلو اعمالوپه اجراکی اسلامی حدود مراعات کړی اونه ئی دانسانی کرامت کوم خیال ساتلی اونه ئی دالله تعالی څخه ویره په زړه کی موجوده ده، داسلامی امارت په خلاف ددوی له اعمالو څخه څرګندیږی چه اسلامی مقدسات ددوی په وړاندی هیڅ ارزښت نه لری اونه ورسره دمسلمان دمال اوعزت احترام شته. فقط هغه څه چه دوی خپل کړی دی دادی: چه په پټو سترګو دخپلو اعمالو د عواقبو دعدم سنجش په وجه دډیرو دلاس آله کر ځیدلی اود «ازتو جو وازمن دو» په معیار ئی خپل ژوند غنیمت ګڼلی او بس.

انشا ءالله مونږ دالله جل جلاله درحمت او نصرت امید وار یو اوهغه ورځ لیری نه ده چه داسلامی امارت د پا سدارانو په لاس به الله (جل جلاله) داسلامی امارت دشمنانو ته عذاب ورکړی اوله خپل شوم سرنوشت سره به ئی مخامخ کړی ځکه چه زمونږ دا عقیده ده چه داسلامی حکومت د قیام په لاره کی د شهادت مرګ له هغه ژوند څخه په زر واری غوره او بهتردی چه د اجانبو په چوپړتوب او غلامئ کی تیریږی.

(والسلام علیکم ورحمة الله وبرکاته)

دا په کښې کی ظلم ولی تباهی ولی؟

یوازی عالم اسلام نه، بلکه ټوله نړۍ دافغانستان دکښې په ولایت کی دمنتخب اسلامی امارت له تشکیل اوله هغه نه دلوړو اوعالی مقاصدو په باب ډیره ښه خبره ده چه ددغه اسلامی امارت دقیام سره سم داسلا م دښمنو، اومفاد پرستو عناصرو په وجودباندی لړزه راغلی وه اوهغه پدی وجه چه شهید الشیخ جمیل الرحمن (رحمه الله) دافغانستان دجهاد دغه لړنی ټاټوبی دیو مرکز او منبع په حیث اعلان کړ، داهغه کښېدی، چیرته چه دلړی ګل لپاره دشرك او بدعاتو په خلاف دتوحید جنډه پورته شوه . داهغه لړنی مرکز دی چه په افغانستان کی پرې جهاد پیل شواو هغه لړنی ولایت دی چه دروسی یرغلګرانو او د هغوی دخلقی او پرچمی مزدورانو څخه یی خپله پوره آزادی تر لاسه کړه .. اسلامی امارت په کی جوړشو اوداسلامی امارت امیر پکی شریعت نافذ کړ، خو دګمکی پرمخ په نننی عصر کی دغه لړنی اسلامی امارت چه په حقیقت کی دامت مسلمه امارت دی، ولی دتباهی اوبربادی په درشل کی واقع دی؟

دامت مسلمه محترمو عالمانو، پوهانو ، مجاهدینو او مسلمانانو! لږ څه دفکر اوسوچ ډیوه بله کړئ او پخپل ګریوان کی وګورئ چه په دغه حساس وخت کی ستاسو خاموشی اوبی تفاوتی الهی عذاب ته دعوت نه ورکوی؟ ستاسو دسترګو په وړاندی په رڼا ورځ ځلور میاشتی هره ورځ دحکمتیار په سرکردګی داوو تنظیمونو د(۸) ولایاتو اجرتی قاتلانو، ډاکوانو او دمخدره موادو قاچاق برانو، دتوپونو، ټانکونو او لویو درنووسلو په و سیله دتباهی، بربادی، لوټمار، قتل اوغارت له وحشت نه ډك عملیات سرته ورسول، خوتاسو وربانـدی شونډ ی ونه رپولی، دکښې ولایت چه دافغانستان دجهاد دسالار جلیل القدر عالم دین ، نومیالی مجاهد شهید شیخ جمیل الرحمن (رحمه الله) په مشری د محمد ی شریعت د انفاذ په برکت دامن، خوشحالی او سوکالی دیو سمسور باغ حیثیت غوره کړی ؤ، ددغو وحشیانه اعمالو په نتیجه کی دکښې ولایت وران ویجاړ اوپه کنډر بدل شو، دمفاد پرستو قاتلانو دغه دوه ویشت زره کسیز ټولی، اسلام او انسانیت دبرچو په څوکو پیلی ؤ او په پټو سترګوئي دمقدس قرآن، نبوی آحادیثو او جماعتونو تقدس پیمال کړ. زاړه، ځوانان ، ښځی اوماشومان یی په بی رحمی سره له تیغه تیر کړل، کورونه، دکانونه او دعامه ملکیت ټولی شتمنی یی له خاورو سره خاوری کړي: زخمیان یی یاژوندی ښخول اویایی په سیند لاهو کړل، عرب او انصار مجاهدین یی دوهابیت په تور پخپلو وینو کی ورغړول او شهیدان یی کړل. بی له شکه په آسعدابا دباندی دمیزایلو په اور کی دلولیه شوو مسلمانانو او دهغوئ دسوزیدلو کورونو دزړه دردونکی منظری لیدونکی دغسی وحشی اوځیرونکو ظالمانو ته دانسان او مجاهد له خطاب کولوڅخه خپله عاجزی اعلانوي داسلام داعی یا یوغیر متعصب او مؤمن مور خ به دافغانستان دجهاد دتاریخ لیکلو په وخت هیڅکله هم دظلم او وحشت نه ډکه دغه سانحه هیره نه کړی. دسیاسی مسایلو تحلیلوونکی او ورځپاڼه لیکونکی به دتعجب او حیرانتیا ګوته په غاښ کی ونیسی چه په کابل کی دیو دهری او مزدور رژیم دموجودیت سره سره داسلامی جهاد دغو عوام فریبو او کاذبو مدعیانو ولی دخپلو مخوفو، درنو وسلو امبارونه، په یوه غږ حاضر کړل اوآ ماده شوی قاتلان او داړه ماران اوخپل ټول فوځی سازو سامان ني دکابل دلاندی کولو په ځای داسلامی شریعت دتنفیذ دلړنی مرکز (آسعدآباد) دتباهی او بربادی په لوررهبری کړل.

عالمانو، مجاهدینو! لږڅه فکر وکړی او دحق په طرفداری کی دهیڅ ملامت کونکی له ملامتیاڅخه مه ویریږئ اوپدی آیمان ولرئ چه، که اسلامی امت داسلامی شریعت په دغه ستر مرکز باند ی دوحشیانه عملیاتو په مقابل کی پټه خوله اوبی تفاوته پاتی شی نو دقیامت په ورځ به ورڅخه ضرور پو ښتنه وشي

(وماعلینا الي البلاغ)

لمونځ کړی دی، دا لمونځ خو د پلار له خوا نه دی شروع شوی، دا خو د الله تعالی بندګی ده او مونږ ئی پدی خاطر کوو چه الله (جل جلاله) پر مونږ فرض کړی دی او پخپل کتاب (قرآن پاك) کی ئی دسلګونو ځلونه هم زیات ذکر کړیدی او پیغمبر (صلی الله علیه وسلم) دلمانځه هغه نقشه مونږ او تاسی ته ښودلی ده، کومه چه هغه ته دجبرئیل(علیه السلام) پواسطه په دوه ډ ورځوکی ښودل شوی وه او دوه ورځی ئی پیغمبر (صلی الله علیه وسلم) ته عملی امامت ور کړی ؤ. دا لمونځ چه تاسی ئی کوی که دا درته پلرونو ښودلی وی اوکه میندو، خو دا لمونځ د الله تعالی لمونځ نه دی، په ځای ددی چه الله(جل جلاله) ددی لمانځه په کولواجر درکړی، په دی به سړی ته عذاب ورکوی.

حضرت علی (رضی الله عنه) د مازیګر له لمانځه څخه وروسته یو سړی په لمانځه ولید، ورته ئی وویل: ای سړیه! دالمونځ مه کوه : هغه سړی ورته وویل چه آیا الله (جل جلاله) به ماته پدی لمانځه عذاب راکوی؟ حضرت علی (رضی الله عنه) ورته وویل: چه الله(جل جلاله) چاته په لمانځه عذاب نه ورکوی، مګردا لمونځ پیغمبر(صلی الله علیه وسلم) منع کړیدی، نو دالمونځ نه شو اوچه لمونځ نه شو، نو ته دالله تعالی په لمانځه لویی کوی پدی لحاظ الله پاك عذاب درکوی.

مونږ وایو چه لمونځ خو دفلاح او نجات لاره ده نو چه صحیح ئی ونه کړو او دالله تعالی په لمانځه اوبندګی لویی کوو، په ځای ددی چه زمونږ دابندګی دالله په وړاندی په بندګی حساب شی اواجر راکړی نو اجرنه راکوی بلکه عذاب به راکړی.

لدی وجی نه حضرت ابن عباس (رضی الله عنه) فرمائی: کله سړی له لمانځه نه ګرځی دلمانځه سلمه حصه ئی په دفتر کی لیکلی شوی وی، کله له لمانحه نه ګرځی لسمه حصه ئی په دفترکی لیکلی شوی وی، کله ګرځی نیمه حیصه ئی په دفتر کی لیکلی شوی وی او کله ګرځی چه هیڅ ئی په دفتر کی نه وی لیکل شوی لمونځ خو ئی کړی وی مګرپه دفترکی ئی لمونځ نه وی لیکل شوی. زه تاسو نه پو ښتنه کوم ای ورونو! چه لمونځ کوی نو په صحیح طریقه ئی ولی نه کوئ؟ په نورو شیانو کی خو به دا ووائی چه دا دامام ابو حنیفه (رحمه الله) مذهب دی. دا دامام شافعی (رحمه الله) مذهب دی او دا د امام مالك (رحمه الله)مذهب دی، نو دا کوم لمونځ چه ته اداء کوی دا خو په یومذهب هم صحیح ندی. نوولی ځانته دوکه ورکوئ؟ او ولی دالله تعالی په لمانځه لویی کوی؟

پیغمبر(صلی الله علیه وسلم) فرمائی: (فانما یناجربه) کله چه یو سړی په لمانځه کی داخل شی، له الله تعالی سره د ده دغوږ خبری شروع شی، د ده مکاله، تعلق او رابطه له الله(جل جلاله) سره قایمه شی او له مخلوق څخه ئی رابطه قطع شی. نو چه دالله تعالی لوئی، عظمت او جلال ستا په زړه کی ناست نه وی، د هغه په مخ کی دهغه په بندګی لویی کوی، ستا سره ددی نه داویره نه پیداکیږی چه په دنیا کی به زما د لمانځه په کولو زما په ژوندځه اثر پریوځی، دا لمونځ به زما دهدایت وسیله وګرځی اوکه نه دا لمونځ به زما لپاره نور هم د بیلاری وسیله شی.

نو ورونو! لمونځ صحیح کړی او په صحیح طریقه ئی اداکړی ځکه جماعت ته هم راشی اودس هم وکړی او داسی لمونځ وکړی چه شرعاً صحیح نه وی نو چه لمونځ دی صحیح نه شو، تارك دلمانځه وګرځیدی: ستاسو هغه ځامن چه په اسلامی مدارسو کی سبق وائی هغه پدی مشهور حدیث پیر ښه پو هیږی چه (ومابین العبد والکفر ترك الصلاة) دبنده اوکفر تر منځ پیره فاصله نشته، فقط پریښودل دلمانځه دی. چه لمونځ ئی تر ك کړی وی دکفر احاطی او دایری ته ورواوښت . لمونځ دالله تعالی په وړاندی اهمیت لری، دالمونځ دمسلمانی او ایمانداری شعار او علامه دلیل کرګیدلی دی، ځکه که څوك لمونځ کوی مسلمان او که ئی نه کوی کافردی.

هغه څه چه دمسلمانی او کفر تر منځ جدائی راولی، پرهغه ته لویی کوی، نوته فکر وکړه چه په تاکی به د دین نور څه پاتی وی؟ بیا به دحلالو او حرامو تر منځ څه فرق وکړی ؟ بیابه داسلام دنورو فرایضو اوواجباتو څه فرق وکړی؟

حضرت عمر(رضی الله عنه) خپلو والیانو ته ولیکل چه اول هغه څه چه تاسی پری اهتمام کوی یعنی تاسی ئی په اجراتو زیاته توجه کوی هغه لمونځ دی او هغه څوك چه لمونځ ضایع کړی او له لمونځ څخه علاوه چه نورکوم حقوق د ده مربوط دی (که هغه دالله(جل جلا له) دی او که د مخلوق دی، نوری ذمه واری چه دد په غاړه دی که هغه دالله په رابطه دی او که دمخلوق په رابطه) بیا به هغه هم پوره نه کړای شی، نو چه لمونځ ئی ضایع کړ نورهر څه ضایع کوی.

دوهمه مسئله دعلم مسئله ده. پیغمبر (صلی الله علیه وسلم) ته الله تعالی فرمائی «قل رب زدنی علماً» ووایه ای پیغمبره! یعنی زما نه خواست وکړه! ای زما ربه! زما علم زیات کړی، دعلم او پوهی په هکله ورته امر کوی اوعلم حاصلول دالله(جل جلاله) له بندګی څخه یوه اهمه بندګی ده، ځرنګه چه لمونځ یوه فریضه ده داسی علم حاصلول هم یوه فریضه ده. یو سړی تجارت او سوداګری د دی لپاره کوی چه د خپل ځان او اولادلپاره نفقه پیداکړی نو دعلم د فریضی پواسطه کولی شی چه دحلالو او حرامو فرق وکړی چه داد الله (جل جلاله) بندګی ده. یو سړی دهقانی کوی، مالداری کوی،دهغی لپاره به دهغی متعلق علم حاصلوی، زه ستاسی ټولونه دا پوښتنه کوم چه ای مسلمانانو ورونو!

چه شپیته،اویا (٦٠-٧٠) کاله ستاسی په دین کی تیر شی او دالله(جل جلاله) حضورته ولاړ یاست او په هر لمانځه کی دا

دګجرو دقوم دمعزز و مشرانو سپین زیرو اومجاهدینو غونډه

دافغانستان دکونړونو له ولایت څخه درارسیدلی تازه راپور له مخی دهغه ولایت دناړی په علاقه‌داری کی دګجرو دقوم مشرانو، سپین زیرو او دمنطقی مجاهدینو په ۱۹۹۱/۱۰/۲۹م نیټه یوه لویه غونډه وکړه او دکونړونو په ولایت نی دحزب حکمتیار بیرحمانه یرغل په کلکه وغانده!

غونډه دقرآنکریم دڅو مبارکو آیاتونو په تلاوت پیل شوه، وروسته دګجرو دقوم مشرانو حاجی بادام او مولوی الف سید دخپل قوم په نمایندګۍ غونډی ته په خپل خطاب کی وویل!

تقریباً دیارلس کاله کیږی چه په افغانستان کی دکمونستانو په ضد مسلحانه جهاد جریان لری او ددی ټول جهاد او مبارزی مقصد داؤ، چه په افغانستان کی یوواقعی اسلامی حکومت منځ ته راشی، دالله تعالی په فضل له ټولونه مخکی دکونړونو ولایت په مکمل ډول دکمونستانو له سلطی څخه آزاد او په دغه ولایت کی دشهید شیخ جمیل الرحمن (رحمه الله) تر قیادت لاندی یوه اسلامی اداره دټولو تنظیمونو او ددغه ولایت دمؤمنو خلکو او مجاهدینو په خوښه منځ ته راغله، امنیت تأمین شو، دخلکو دعزت، ناموس او آبرو پوره تحفظ وشو، خو متاسفانه دبعضو اسلامی ضد عناصرو لخوا ددغه اسلامی امارت په ضد توطئی شروع شوی، له نورو ولایاتو او نژدی سیمو څخه نی اجرتی قاتلان، ډاکوان او مفروران دکونړولایت ته داخل کړل او په دغه ولایت کی نی لوټ مار او وران کاری شروع کړه او دمنطقی بی شمیره بی ګناه خلك نی قتل کړل اوخلکو ته نی دچنګیز او هلاکوخان داستانونه په عملی میدان کی وښودل. نو په دی وجه مونږ دګجرو قوم په یو اتحاد او یو آواز دا اعلان کؤو چه دهر هغه باطل قوت په مقابل کی چه زمونږ په ولایت کی نی دشر اوفساد او وینو تویولو بازار گرم کړ ی دی، مونږ به دهغوی دغه غیر اسلامی اوغیر انسانی اعمالو ته غاښ ماتونکی ځواب ورکړو.

غونډی ته په خپله ویناکی محترم محمد ایوب وویل:

تقریباً زمونږ دمقدس جهاد دا دیارلسم کال پوره کیدونکی دی، په دغه دیارلس کلن جهاد کی مونږ دکمونستانو او د هغوی د بادارانو (روسانو) په ضد پدی خاطر جنګیدلی یو چه پدی خاوره کی یو واقعی اسلامی حکومت منځ ته راشی او قرآن او درسول الله صلی الله علیه وسلم سنت په کی حاکم شی.

دالله تعالی خاص فضل ؤچه دکونړد ولایت مجاهد پرورہ خاوره دلومړی ځل لپاره ددهری حکومت له ناپاکو منګلو څخه خلاصه او پدغه ولایت کی یو واقعی اسلامی امارت دټولو جهادی تنظیمونو په

اتفاق اعلان شو. په اول کی مونږ او تاسی ټول مجاهدین او قومندانان په مختلفو تنظیمونو پوری مربوط ؤو، دا چه زمونږ مقصد یو اسلامی حکومت جوړیدل ؤ، نو پدی بنا مونږ داسلامی مسئولیت دسرته رسولو په غرض ددغه اسلامی امارت څخه دفاع وکړه او خپل پوره ملاتړ مو ورسره اعلان کړ، وروسته دبعضو اسلامی ضد عناصرو له خوا ددغه اسلامی امارت په ضد رنګا رنګ تبلیغات شروع شول او غوښتل ئی چه دغه اسلامی اداره خداناخواسته فلج کړی.

خو مونږ دا اعلان په ډاګه کوو چه هغه اسلامی اداره هیڅ کله دمنځه تللی نشی ځکه چه دافغانستان مؤمنو مجاهدینو ددی مقصد لپاره دیونیم میلون نه زیات شهیدان ورکړی، ددی مقصد دپوره کولو لپاره مهاجر شوی او ددی مقصد لپاره ئی په ځان پول پول سختی تیری کړی دی، اوس چه دلته زمونږ دقوم مشران راټول شوی، هغه پدی خاطر چه څوک داسلامی امارت مخالفت کوی او یائی کړی وی، که هغه خارجی کمونستان دی او که داخلی کمونستان دی، دهغوی دمخنیوی لپاره او دهغوی دټکولو لپاره مونږهری قربانۍ ته که هغه مالی وی او که ځانی، تیاراو آماده یو. پدغه هکله دکونړ په ولایت پوری مربوطه جهادی تنظیمونه زمونږه سره موافق دی، غیر دحکمتیار دپلې څخه، خو مونږپدی نه پوهیږو چه حکمتیار او دهغه پله ټپله له اسلامی اداری څخه پرته نور څه غواړی؟ که هغوی وغواړی او رښتیا ئی هم مقصد اسلامی امارت وی او اسلامی شریعت وی نو انشاءالله تعالی چه پدغه لیار کې به الله تعالی زمونږ مرسته او امداد وکړی.

ددی نه وروسته جناب مولانا عمراخان په خپله وینا کی غونډی ته وویل:

درنو او قدرمنو مجاهدینو وورونو!

دنبی کریم (صلی الله علیه وسلم) یو حدیث شریف دی، فرمائی: « چه زه الله تعالی دی دنیاته ددی لپاره رالیږلی یم چه خلکوته ښه خویونه وښایم» نو دهغوښو خویونو منبع دالله تعالی کتاب او درسول الله (صلی الله علیه وسلم) طریقه ده. مونږ او تاسو به هله کامل مسلمانان جوړ شو چه دالله تعالی په کتاب او دنبی (صلی الله علیه وسلم) په طریقو عمل وکړو.

محترمو وورونو! دادنیادمسلمان امت لپاره دامتحان یو ډګر دی او الله تعالی ته پکی هغه سړی محبوب دی ، چه هغه پرهیز ګاره او متقی وی او په مونږ او تاسی کی به دا تقوی دالله تعالی دحکمونو او دپیغمبر (صلی الله علیه وسلم) دطریقو په منلوسره راځي او دیو ملك اوملت دیو واقعی اسلامی نظام دچلولو لپاره دداسی نیکو اشخاصو ضرورت وي. مولویصاحب عمراخان زیاته کړه، چه که چیری مونږ دکنړونو اسلامی امارت دداسی نیکو اشخاصو په لاسونو رهبری کړو، نو زما داسل فیصده یقین او باور دی چه اسلام به یوازی دافغانستان په ټوله خاوره نه، بلکه دټولی نړۍ ګوټ ګوټ ته به ورسیږی او نړۍ به دیو واقعی او ریښتینی اسلامی نظام څخه بر خورداره شی.

دمولوی صاحب عمراخان په تعقیب مولوی صاحب الف سید وینا وکړه. هغه وویل :چه رسول الله (صلی الله علیه وسلم) ویلی دي، چه کله دکفر له منګلو څخه یوه لویشت ځمکه آزادیدله او دمسلمانانو په اختیار کی راغله نو دمنطقی ټول خلك به په یو اتفاق سره یو اسلامی امیر ټاکي او له هغه سره به بیعت کوي، تر څو دمنطقی ورځنۍ چاری دشرعی نظام په غیږکی فیصله شي او دټولو مسلمانانو دحقوقو خیال وساتلی شی چه ددی مسئلی یو منتج مثال دکنړونو اسلامي امارت ؤ.

دغونډی په دی شاندار جریان کی د رستم مولوی صاحب د الموحدین دغنډ رئیس ارکان محترم وورور عبدالقادر دغنډی ګډون کوونکو ته وینا وکړه ، هغه وویل:

په افغانستان کی چه دادیارلس کاله جهاد وشو او لاروان دی جریان لرۍ دادیو خاص مرام او مقصد پخاطر پیل شوي دی او هغه دالله تعالی په ځمکه کی دالله تعالی اودهغه درسول اطاعت کول او دوخت داسلامی امیر یعنی اولی ـالامر صحیح اطاعت کول دي، که چیرته په پورتنۍ فرمودی عمل ونه کړو، نو په ځای ددی چه دجهاد

مرام او غائی ته ورسیږو او کامیابی تر لاسه کړو؛ ناکام او نامرا ده به پاتی شو. هغه زیاته کړه چه د افغانستان ولس په متعددو تنظیمونو تقسیمیدل دا معنی لری چه افغانستان ټوټه ټوټه کړی. دمسلمانانو لپاره خو واحد تنظیم دلا اله الا الله محمدرسول الله تنظیم دی، لدی نه پرته تنظیم پرستی دچوکی پرستی او خود پسندی معنی لری. (دمولوی صاحب دوینا مطابق) دکنړ یوه لویشت ځمکه وه چه الله تعالی آزاده کړه، دکنړ دټولو مجاهدینو په ګډه غوښتنه الشیخ جمیل الرحمٰن(رحمه الله) داسلامی امارت دیو شرعی امیر په توګه وټا کل شو او اسلامی امارت عملاً په کنړ کی دمؤمنو مجاهدینو په بی شمیره قربانیو او دالله په نصرت قائم شو، بهرنی غلامان چه همیش دهغوی کاسی ځټی؛ داسلام آبدی دښمنانو ددی اسلامی امارت پر ضد استعمال کړل، ددی نه دا په ډاګه څرګندیږی چه هغه څوك چه اسلامی امارت نه منی او مخالفت ئی کوی؛ هغوی اسلام نه منی او داسلام مخالفت کوی اود اسلام تر پردی لاندی ددی لپاره کوشش کوی چه اقتدار لاس ته راوړی او خپلی شخصی ګټی په نظر کی ونیسی. نو ورونو! زمونږ او ستاسی جهاد ددی لپاره شروع شوی ؤ، چه ددین دښمنان په هره جامه کی چه وی په کامله توګه له منځه یوسو او انشاءالله العزیز چه ددی مقصد تر حصوله پوری به له هیڅ ډول قربانی څخه ډډه ونه کړو.

لدی وروسته قومندان صاحب امین ګل داسی وویل:

محترمو ورونو! له هر څه نه دمخه زمونږ او ستاسی یو واقعی اتفاق ته ضرورت دی او یو واقعی اسلامی حکومت ته ضرورت دی او دا اسلامی نظام یوازی په کنړ کی نه، یوازی په افغانستان کی نه، بلکه دټولی نړۍ لپاره به زمونږ او ستاسی دا هلی ځلی تر هغه پوری جاری وی چه تر څو دالله تعالی دین دالله تعالی پر ځمکه عام شوی نه وی. دافغانستان دا دیارلس کلن جهاد چه مجاهدینو په یخنو، ګرمو، په غرونو، دشتو ، لوږی تندی تیرولی قربانی ئی ورکول، شهادتونه ئی ورکول او رنګ رنګ تکلیفونو ته ئی غاړه ایښی وه، د دی کوم بل هدف نه ؤ بلکه دکلمی لوړتیا او دکفر دټغر ټولیدل ئی هدف ؤ.

زمونږ او ستاسی دا آرمان دکنړله فتحی څخه وروسته پوره شو چه په کنړ کی د لړی ځل لپاره اسلامی امارت په وجود کی راغی او دالله تعالی دحکمونو پیروی شروع شوه او حدودالله نافذ شول، خو متأسفانه ځینو هغو عناصرو چه دغرض لیونی وو، را پاڅیدل اودکنړ داسلامی امارت په امنیت کی ئی ګډوډی رامنځ ته کړه، مګر مونږ مجاهدین به حوصلی نه بایلو او نه به نا امیده کیږو او انشاءالله چه وروستی بری به زمونږوی، ځکه زمونږ او ستاسی جهاد د شرعی حکم د تطبیق په خاطر ؤ او هغه څوك چه ددی شرعی نظام په تطبیقولو کی خنډ او سکته پیدا کوی زمونږ او ستاسی ګډ دښمن دی.

ورونو! ددی ګډ وړی په وخت کی دغوګډوډی خوښو مونږ ته یو استاذی را ولیږه، چه تاسی ددی امارت نه تیر شئ، مونږ بله اداره جوړه ؤ، مونږ ورته وویل: چه مونږ خوله اسلامی امارت نه تیریدونکی نه یو؛ که تاسی ددی نه بله داسی غوره اداره جوړه کړه، مونږ به ئی هم ووینو او ټول مسلمانان به ئی ووینی، که ځیری واقعاً یوه اسلامی اداره وه او اسلامی حکومت ؤ مونږ ټول ئی په ګډه منو او په کی شریك کیږو، ځکه چه مونږ یوازی او یوازی اسلامی حکومت غواړو. مونږ او تاسی اوهم ټولو مسلمانانو ددی خلکو اسلامی اداره او حکومت دسر په سترګو ولید ، ددوی په اصطلاح داسلامی حکومت مقصد په سیمه کی چور چپاول، شخصی او دولتی مالونه تالا کول او لوټول ، د مسلمانانو وینی تویول اوحتی دمسجدونو څخه هم د دروازو او کړکیو ویستل ؤ، چه تاسی ټول خلك ددی شاهد یاستیږ دا د دوی اسلامی اداره او حکومت جوړول ؤ، نو ورونو! مونږبه دهغو خلکو خبری هیڅکله هم ونه منو چه اسلام ئی مونږ ته دښکار څیره ګرځولی او په حقیقت کی زمونږ داسلامی اخوت او اسلامی بنیاد جرړې وباسی.

ورونو! که په دې اسلامی امارت کی مونږ ته څه دنیاوی فایده وی

او که نه وی ، مونږ به ئی د سرومال په بدل پاسداری کوو او مخ په وړاندی به ئی بیایو او ددی اسلامی امارت ددښمنانو مخنیوی به کوو.

دکامدیش دولسوال مرستیال دغونډی برخه والو ته پخپله وینا کی وویل: کله چه زمونږ په پاکه خاوره داخلی دهریان اودشرق سرهٔ بیزوگان راغلل، دافغانستان مسلمان ملت دټینگ ایمان او راسخی عقیدی په زور او توان په تش لاس ددی باطل ځواک مقا بلی ته ودرید اود جهاد اعلان ئی وکړ، دا ددی لپاره چه با طل راوپرځوی او د باطل نظام پر ځای په هیواد کی دقرآن اوسنت نظام قایم کړی چه دی هدف ته درسیدو په لاره کی مو دیو نیم میلیون څخه زیات شهیدان ورکړل، زیات شمیر معلول شوو، له کور او کلی څخه بی وطنه مهاجرشولو، په پاکستان کی مو په سرو دښتو کی چه ځمکه به هم راته لکه داور غوندی گرمه او لمر به هم راباندی داوربځری اورول. زمونږ اوستاسی تنکی تنکی ماشومان به پکی لکه دنینو وریتیدل، دی ټولو تکالیفو ته مونږ خاص دالله تعالی د رضا پخاطر لبیك ویلی دی، دا ټولی ستونزی مونږددی لپاره تیرولی چه زمونږ په هیواد کی اسلامی نظام نافذ شی، نو زمونږ او ستاسی ددی قر- بانیو نتیجه او دالله تعالی نصرت ؤ چه د کنړ ولایت د دهری نظام له قدمه څخه پاك او آزاد شو او اسلامی امارت پکی تاسیس شو او زمونږ او ستاسی دا ارمان الله تعالی پوره کړ، شرعی نظام پکی نافذ شو، حدود الله جاری شول ، امنیت تأ مین شو او دکنړ دفتحی دروازه دآبادی په لور پرانستل شوه. مگر متأسفانه یو تعداد داسلام ضد عناصرو دخپلو بادارانو په اشاره په کنړ کی یوه داسی گډوډی جوړه کړه ، چه له نورو ولایاتو څخه ئی اجرتی قاتلان ددی مقصدلپاره سوق کړل چه ددی خاوری سپکاوی وکړی، دوی دخلکو کورونه، دولتی ودانی،او همدارنگه دخیریه مؤ سسا- تو ټول سامانونه لوټ کړل، دمساجد- و دروازی او کړکی، وویستل شوی، دقرآن کریم او نورو دینی کتابونو بی عزتی پکی وشوه، تاسی دا ټول جنایتونه او فاجعی پخپلو سترگو ولیدل چه دا ټول نه بخښو نکی جنایتونه او فاجعی دی.

ورونو! اسلامی امارت زمونږ یوه اسلامی اداره ده، مونږ داسلام غوښتونکی یو، اسلامی امارت زمونږ شرعی حق دی. دا چه ظالمانو پکی گډوډی رامنځ ته کړه ، پدی کی هم د الله تعالی حکمت ؤ. ځکه چه ددی ظالمانو اصلی څیره هم دافغانستان خلکو ته اوهم دټولی نړی مسلمانانوته د لمر په شان ښکاره او رسوا شوه او نور به هیڅ یو حق پرست مسلمان ددوی په ظاهری اسلام ونه غولیږی،اومونږ دا اعلان کوو، چه هر هغه څوك چه ددی اسلامی امارت مخالفت کوی زمونږ دښمن دی او مونږ به د ژوند تر وروستی سلگی پوری ددی اسلامی امارت څخه په مال او سر دفاع کوو.

غنډه دناړی دغنډ د میر عالم- خان کنډك مشر په اختتامیه وینا او دلاندی پریکړه لیك په صادریدو پای ته ورسیده:

۱- دشهید شیخ جمیل الرحمن (رحمه الله) هغه پالیسی چه دقرآن او سنت مطابق بیان شویده، پر ځانونو عملی کوو او دهغی په تطبیقولوکی له سر او مال څخه تیر یو .

۲-دکنړ په ولایت کی به مونږ له هر رنگ قومی او ژبنی بی اتفا- قیو څخه ډډه کوو.

۳- د کنړونوپه ولایت کی دیوی واحدی اسلامی اداری دجوړیدو لپاره دهر تنظیم مشرانواو پیاوړو قومندانانو په گډو هلو ځلو اسلامی امارت جوړکړیدی، ددی اسلامی امارت ټول قوانین به د کنړد ولایت دامنیت او په دی ولایت کی دیوی اسلامی ټولنی دجوړیدو په منظور چه کومی لایحی جوړی شویدی ، که د قرآن او سنت مخالفی نه وی، احترام ئی کوواو دهغودعملی کیدو لپاره به تر آخره پوری خپلی هلی ځلی جاری ساتو.

(والسلام)

لاسلیکونه

په کنړکی داسلامی امارت دپیا فعالیدو په مناسبت دتنظیم طلبه سلفیه مبارکی

دکنړ ونو مؤمنو مجاهدینو اومهاجرینو ورونو!

السلام علیکم ورحمة الله وبرکاته!

تاسو ټولو ته مبارکی وایو چه دکنړ ونو دولایت هغه مرکز ونه چه څه موده مخکی دباغیانو اولوټمارانو لخوا اشغال شوی وو، بیرته داسلامی امارت دپاسدارانو لخوا ونیول شول اودکنړ ونو فضاء الحمد لله داسلامی امارت ترمکمل کنټرول لاندی ده . مونږ هیله لرو چه دټولو تنظیمونو مجاهدین دی دولایت داخل ته لاړشی اوخپل خپل قرارگاهونه اوځایونه دی اشغال کړی چه کوم مشکلات ورته پیش نه شی . والسلام

په دیر کی دتنظیم طلبه سلفیه غونده

ددیر ضلعی دتنظیم طلبه سلفیه نه مرکزی دفتر ته دراسیدلی رپوټ مطابق په۹۱/۱۰/۳۰نیټه ددیر دضلع دتنظیم طلبه سلفیه له خوادامارت اسلامی ترسر پرستی لاندی په محمدیه لیسه کی یوه درنه اوشانداره جلسه وشوه ، جلسی ته دمعهدشرعی إستاد مولوی حبیب الله سلفی، دتنظیم طلبه سلفیه دمرکزی دفتردامیر نائب سلام صادق، دباجوړ ایجنسی دتنظیم طلبه سلفیه امیر ښاغلی عبدالکریم «عبید» مولوی محمد حسن، دامارت اسلامی د تنظیم اساتذه امیر مولوی محمد میران،مولوی فضل امین ، پاچاګل استاداوعبید الله تقریر ونه وکړل، مولوی حبیب الله په خپل تقریر کی وویل: په نننی وخت کی چه دافغانستان په آزاده ولایت کی کوم امارت اسلامی جوړشوی، دا امارت یواځی دکنړ اویا دافغان مسلمان ملت لپاره مختص نه دی بلکه ددنیا ټول مسلمانان په عام ډول اودپاکستان مسلمانان په خاص ډول باید له دی امارت نه په خپل مال اوسر سره دفاع وکړی اوله هیڅ قسم قربانی څخه ویره ونه کړی. که په دی لاره کی مونږ مرو، نو شهیدان یواوکه ژوندی یوغاز یان یو. مولوی صاحب حبیب الله زیاته کړه: دامارت مخالفینو دشرق اوغرب په ملګرتوب قسم قسم توطیی په لاره اچولی دی خو تاسوباید هوښیار اوسئ چه د چاپه مکر او له منافقت نه په دکو خبرو باندی دوکه نه شی. په پای کی له خلکو څخه وعدی واخستی شوی، چه دامارت دفاع به په هر صورت کی کوی. په جلسه کی امیر سلام صادق طالب العلمانو ته وویل چه داستاسو فریضه اومسئولیت دی، چه دشهید قائد الشیخ جمیل الرحمن (رحمه-الله)مشن ژوندی وساتی، دکوم مشن دخورولو په خاطر چه هغه خپل ځان قربان کړاو هغه دالله په ځمکه دالله تعالی دقانون حاکمیت ؤ اوله ابتدا څخه ئی دی لاری ته دعوت ورکاوه. هغه وویل چه دکنړ په ځمکه اودکنړ په مسلمان اولس چه کوم ظلم اوزیاتی شوی دی، دهغه مثال نشته اوددی بدله به انشاءالله دتنظیم طلبه سلفیه نوجوانان اخلی او دامارت اسلامی غیور مجاهدین به زردکنړ په پاکه خاوره بیا داسلامی امارت بیرغ اوچتوی

او دامارت مخالفینو ته به معلومه شی چه دبی گناه شهیدانو یوه یوه قطره وینه به ددوی لپاره دریاب جوړشی ، وروسته په جلسه کی دامارت اسلامی داستحکام، دکنړ په خاوره ددرنووسلو او توپونو دحملودغند نی، او هلته دقرآن کریم، مساجدواومدارسودبی حرمتی په هکله لاندی قراردادونه منظور شول.

۱- مونږ دکنړونو دولایت په مرکز (اسعدآباد) کی قرآن پاك دڅیرولواوبی حرمتی شدیداً مذمت کوو، کوم چی دلښکر ایثار دیرغل په وخت کی صورت نیولی اومحترم شاکر الله دجامعه سلفیه طالب ددی واقعی عینی شاهد دی.

۲- مونږ دهغونبوی سنتو دهتك او استهزاء په هکله چه نعوذ بالله «امین» ته رمباړه او « رفع الیدین » ته نحاویل شوی اودکوم په وجه چه مولوی فقیر الله دکنړ دولایت څخه شړل شویدی خپله ژوره کرکه او نفرت څرگندوو.

۳- مونږ دڅوکی ددارالعلوم اوددم کلی دجامع مسجد بی حرمتی اوددارالعلوم اودمسجد دکتابونو او اموالو دلوټ اوتالان غندنه کوو.

٤- مونږ د(۱٦)لکه شهیدانوله قاتلینوسره خبری چه ورته دمجاهدینو اوروسانو ترمنځ دخبرونوم ورکړی شوی ددغو شهیدانو له قربانی سره جفاء گڼو.

٥- مونږ دنجیب ، فضل الحق خالقیار اوشهنواز «تنی» او نورو کمونیستانو سره دچا لاسونه چه زمونږ دشهیدانو په وینو سره دی مشترك حکومت نه منو اوله دوی سره به خپل جهاد جاری ساتو

٦- مونږ دشهید قائد الشیخ جمیل الرحمن (نورالله مرقد ه) مشن چه هغه دعوت الی الله جهاد فی سبیل الله، نفاذ حدود الله اودامارت اسلامی استحکام دی، دژوند تر اخر ی سلگی پوری جاری ساتو

۷- مونږ ددینی علماؤ په حیث دبی علمه معلم گل زرین گستاخانه الفاظ چه په محمد ی غراء شریعت اوانبیاءعلیهم السلام پوری ئی دنورو په اشاره توهین اوسپکاوی کړی دی، ورته لازمه اسلامی جزاء غواړو.

۸- مونږ په افغانستان کی دشیخ مولوی صاحب سمیع الله ترمشری لاندی جهاد فی سبیل الله ته دقرآن اوسنت دانفاذتر وخته پوری ادامه ورکوو،یابه خپل ارمان (اسلامی نظام) لاس ته راوړواویابه پدی لاره کی دشهادت لوړمقام ته ورسیږو .اوهم به انشاء الله زمونږ جهاد دټولی نړی داسلامی کولو اواسلامی نظام حاکم کولو پوری جاری وی (والسلام)

قطعه

دی أمة کی په ریښتیا چه قهر مان ؤ
بهادر، غازی، عالم او پهلوان ؤ
شجاعت او سخاوت کی بی نظیر ؤ
هم په خوی هم په أخلاق جمیل رحمن ؤ

دقتل عام تخریب اولوټ مار څوزړه بوګنوونکی مناظر

دڅوکی په ولسوالی کی دغه مصاحف د «وهابیانو دقرآن» په جرم
داسلامی امارت مخالفینو په کلاشینکوفونو شهیدان کړی

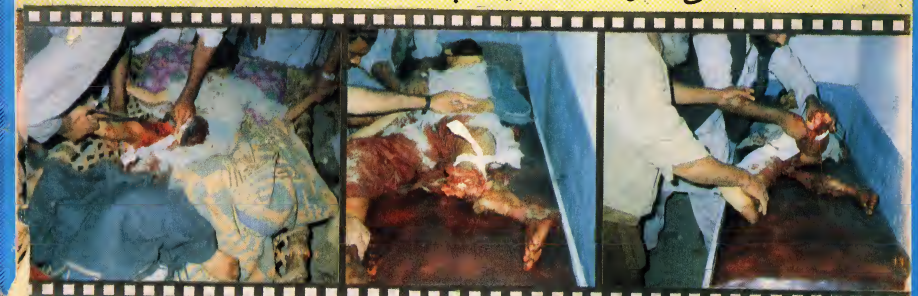

دغه معصوم ماشومان اسدآباد ته نږدی داسلامی امارت دمخالفینو
دمیزایلو ښکار شوی دی

داسلامی امارت مخالفینو عامه املاك، دخیریه مؤسساتو ذخایر،
کورونه ، مساجد او مدارس په داسی سرنوشت اخته کړی دی

نبوی ارشاد

عن أبي هريرة رضي الله عنه عن النبي صلى الله عليه وسلم قال:
اجتنبوا السبع الموبقات
قالوا: يارسول الله وماهنّ؟ قال: الشرك بالله، وقتل النفس التي حرمه الله إلا بالحق، وأكل الرباء، وأكل مال اليتيم، والتولي يوم الزحف، وقذف المحصنات المؤمنات الغافلات (متفق عليه)

ترجمه: از ابو هريره رضي الله عنه روايت است كه: پيامبر صلي الله عليه وسلم فرمود: «از هفت چيز هلاك كننده بپرهيزيد» سؤال شد كه اينها چيست؟ آن حضرت صلى الله عليه وسلم فرمود: «شرك به الله، سحروجادو، كشتن نفسى را كه خداوند جزبه حق حرام ساخته است، خوردن سود، خوردن مال يتيم، فرار از صف جنگ در روز هجوم مسلمين بر دشمن، ومتهم ساختن زنان پاكدامن عفيفهء مؤمنه برزنا».

وائی چه (سبحا نك اللهم وبحمدك) او ستا-سو دومره غفلت او بی پروائی وی له علم سره چه که څوك درنه تپوس وکړی چه د(سبحانك اللهم ..) څه معنی ده؟ دا عذرونړاندی کړی چه زه خو عالم نه یم!

شپیته اویا کاله الله(جل جلاله) ته ودریږی او ستا سره ددین دپوهی دومره اهتمام نه وی چه ځان خو پوه کړی چه د«سبحا نك اللهم ..» مطلب څه دی؟ که الله(جل جلاله) نه خواست کوم، که الله تعالی ته خپل حاجات وړاندی کوم، که دالله(جل جلاله) لوئی او عظمت بیانوم،که دالله(جل جلاله) له دښمنانو نه دبرائت او بی زاری وعده کوم، که دالله تعالی له دوستانو سره دنصرت او ملاتړ وعده کوم یعنی داچه زه ولاړیم دالله (جل جلاله) په وړاندی څه وایم! که چیری مونږ دیو لمانځه په اداءکولو او معنی صحیح پوه شو، داټول شرکی عقایداو اعمال چه په مونږ کی دی او زمونږ ټول اعمال تباه کوی، بیابه مونږټول له شرك څخه بیزاره او پاك شو، همیشه به زمونږ سره دپیغمبر(صلی الله علیه وسلم) دسنتو او اتباع فکر وی. نو زه دا وایم چه مونږ په استغنا او بی پروائی کی پراته یو، هغه بندگی چه په ټوله شپه او ورځ کی الله(جل جلاله) پر مونږ پنځه کرته فرض کړیده او په دی بندگی کی چه اسلام کوم کلمات مونږ ته تعلیم کړی دی، د دی علم حاصلول پر مونږ فرض دی، ددی فریضی څخه مونږ بی پروائی او غفلت ولی کوو؟

تاسی ټول مسلمانان یاست او دلته پدی خاطر راغلی یاست، چه مونږ دالله(جل جلاله) بندگان یو او دا لمونځ زمونږ فریضه ده، نوله تاسی څخه پوښتنه کوم چه لمونځ کول در باندی فریضه ده، علم درباندی فریضه ده، دلمانځه علم حاصلول درباندی فریضه ده، په دی فریضوکی درباندی یا ٤٠ -یا ٦٠ -یا ٨٠ او یا سل کاله عمر تیرشی اوته هم داسی غافل ئی! ستا په وړاندی ددی موجبه څه شی دی؟ ځینی پا کل خلك وائی چه الله(جل جلاله) غفور اورحیم دی، نو ظالمه! دالله(جل جلاله) مغفرت اورحمت خو دا وو چه کتاب ئی راولیږهٔ، پیغمبر(صلی الله علیه وسلم) ئی راولیږه او سمه لاره ئی راته وښودله، داد الله(جل جلاله) رحمت وو او دا دالله (جل جلاله) درحمت تقاضا وه چه پر دی لاره لاړشه! نوچه مونږ ته درحمت لار ښودل شویده او مونږ پری نه ځو، دا رحمت به مونږ ته څنګه په نصیب شی؟

ټولو کفارو درحمت په لاری له تګ څخه انکار کړیدی او درحمت په لاره نه ځی نو څوك داسی ویلی شی چه په دی کافرو به الله(جل جلاله) رحمت وکړی او جنت ته به ئی بو ځی؟ ځکه چه کافر دالله درحمت په لاری له تګ څخه انکار کړی دی او کافر دی نو کافر خو جنت ته نشی تللای او له رحمت څخه محروم پاتی شو، دالله(جل جلاله) انتهائی اووسیع رحمت جنت دی که کافر وائی چه زه دا نه منم! الله(جل جلاله) نه منم، پیغمبر (صلی الله علیه وسلم) نه منم او داکومه لاره چه ئی راليږلی ده دا نه منم، خو الله(جل جلاله) رحیم دی، ما به وښښی، همدارنګه هغه څوك چه داسلام په دایره کی داخل شویدی او د (لااله الا الله محمد رسول الله) کلمه وائی، داسلام په دروازه خو رانننووت مګر اسلام چه د رحمت کومه لاره ښودلی ده، په دغه لاره نه ځی، نو زه وایم دا سړی خو یا پاګل دی او یا لیونی دی او یاله اسلام څخه کرکه او نفرت لری، خوداسلام تر پردی لاندی ځان خلاصوی.

الله(جل جلاله) رازق دی که نه دی؟ هو! دی، نو ته ظالم ولی په بازار کی کښینی او تجارت کوی! دا ووایه چه الله رازق دی، نو ته دهقانی ولی کوی؟ دا ووایه چه الله(جل جلاله) رازق دی، نو ته محنت، زحمت او خواری ولی کوی؟ داووایه چه الله(جل جلاله) رازق دی. دخپلی خیټی متعلق دالله(جل جلاله) په رازقیت ستا امید نشته، هلته رازقیت پریږدی او لکیائی محنت کوی! هلته به طبعاً دا ځواب وائی چه هو! الله(جل جلاله) رازق دی خو درزق لاری ئی رالیږلی دی.

داد الله(جل جلاله) له سنت او عادت څخه خلاف ده، که چیری یوسړی په جماعت او یاکور کی کښینی او په سر څادر واچوی او دا وائی چه الله(جل جلاله) رازق دی، زما ښځی، زما اولاد او ماته به هم رزق رارسوی! نو داسړی یا پاګل دی او یائی ځان سوال ته جوړ کړیدی. ځکه الله(جل جلاله) د رزق د پیداکولو وسیلی رالیږلی دی چه دهقانی ده، زراعت دی، تجارت دی، چوپانی او محنت دی. د الله(جل جلاله) درکړی وسیلی به استعمالوی او پس له هغه به ترینه رزق غواړی او که چیری دغه وسیلی او لاری نه استعمالوی، نو رزق له کومه شی؟

زمونږ او ستاسی پیران صاحبان، چه مونږ او تاسی به دا سوچ او فکر کاوه چه دوی ته غیبی رزق راځی، دوی چه په سر څادر اچولی وو او ناست وو، دوی ته غیبی رزق نه راتلو بلکه زمونږ او ستاسی خیرات ته به محتاج وو او هغه سړی ئی خوښ وو چه شکرانه ئی ورکوله هغه چا چه جائزه لاره پریښی ده او درزق دکټلو په خا طر ئی نا جا ئزه لاره غوره کړی، په حقیقت کی په ناجائزه لاره تللی دی.

اوس سوال دا دی چه پیغمبر (صلی الله علیه وسلم) داسی لاره اختیارول حرام کړی دی، په ځای ددی چه ته ئی نوروته ورکړی ته ئی له نورو نه غواړی، داشریعت ښه نه ګڼی دا طریقه حرامه ده.

سوال کول د دری کسانو لپاره حلال دی: یوهغه چه ددووقومونو تر منځ دښمنی او فتنه وی او څوك پورته شی او جوړه وکړی نو داسړی به ګرځی سوال به کوی او دروغی جوړی متعلق تاوان او غوښتنی به پوره کوی، او یایو سړی داسی لوږې وهلی

وی چه دکاونو دری کسان ئی دا گواهی ورکړی چه داسې واقعاً درزق دکټلو څه وسیله نلری او لوږی وهلی دی او دریم کس می له ذهن څخه وتلی دی، ذهن کی می نه راځی، خودادری کسان دی چه سوال ورته حلال کرځیدلی، کله چه به پیغمبر (صلی الله علیه وسلم) ته څوك راغی او عرض به ئی ورته وړاندی کړ، هغه به ورته وکتل که قوی او درزق په کټلو به قادرڅ او محنت به ئی کولی شو، نو ورته به ئی وویل چه ای سړیه! ستالپاره پدی مال کی حلالوالی نشته، لاړشه او مزدوری وکړه! دا سړی ئی خپل عمل ته حواله کړیدی، الله پاك درزق وسایل رالیږلی دی، که هغه وسایل سړی استعمال نه کړی نو بیا به دحرامولو لاری رزق کټی په هر صورت، یاحلالی لاری او یاحرامی لاری، خوهیڅ چا ونه ویل چه دالله(جل جلاله) رضاته پښی غزوم او هیڅ نه کوم، مگر د لمونځ، اسلام، علم او پوهی متعلق له ځان سره ظالمه ولی جفا کوی او وائی چه :

ـــ الله(جل جلاله) غفورالرحیم دی. ته وائی چه زه څنګه علم حاصل کړم؟طریقه ئی څه ده؟ د دې معنی دانه ده؛چه ښځه او واړهٔ دی پریږده او له سهار نه ترماښامه کتاب په څنګ کی ونیسه او په مدرسه کی ئی واړوه، ښځه وخته لمونځ پر مونږ اوتاسو الله(جل جلاله) فرض کړیدی او دلمانځه د اداء کولو په خاطر جماعت ته راځی، همیشه په جماعت کی ملاموجود وی، په ملا دا لازمه کړی چه په هر لمانځه کی ترینه یو ټکی دلمانځه ترجمه زده کړی مثلاً ملاصاحب درته د«سبحانك اللهم» (پاکی ده الله تاله) کلمه وویله! ځه په بازار کی کښینه، خپله ددوکانداری سودا کوه، مگر دا ټکی مه هیروه، بیا چه مازدیگر راغلی، بیا درته وائی «وبحمد ك» (شاده تاله) همدا شان په هر لمانځه کی روزانه یو یو ټکی یادوې، په میاشت کی ټول لمونځ یادوې، همداشان ورو ورو دلمانځه په معنی ستاسې علم حاصلیږي. له هغې وروسته د«استغفرالله» ویل، د«الله اکبر» ویل اویا داسی نورو ډیرو کلماتو سهار او ماښام ویل چه پیغمبر (صلی الله علیه وسلم) مونږ ته په بعضو حالاتو کې تعلیم راکړی دی، مستحب یاضروری دي چه سړی ئی باید یاد او په معنی ئې ځان پوه کړي. دا مهمه نده چه سړی بایدمدرسې ته لاړشي او کتاب په لاس کې واخلي نو علم به حاصل کړی، بلکه په دې طریقه کولی شي ځکه چه پنځه وخته فرض لمونځ ته جماعت ته حاضریږی.اوله ملاء نه یوبو ټکی اخلی.اوهغه یادوی.نو وواياست چه دا درزده کړې طریقه ده او که نه؟ راځی چه لدې څخه وروسته په جمع دا وعده وکړو چه ټول به دې مقصد پخاطر دجماعة طالبان جوړیږواوله هر لمانځه څخه وروسته به له ملاء صاحب ته یو یوټکی اخلو او ټول لمونځ به پدې طریقه یادوو!

هغه څوك چه دلمانځه معنی نه پیژنی لدینه وروسته وعده ده،چه پدې طریقه به لمونځ یادوی!

تر ټولولړی درته زهٔ له دې ټکي نه شروع کوم دا یاد کړی.او بیا به ئی دملاء په وړاندې تیروی.«سبحانك اللهم»(پاکي ده الله تاله) دا شو ستاسې دنن لپاره دلمانځه لمړنی ټکی.

یوه بله ضروري مسئله اوری.او هغه دا چه پیغمبر(صلی الله علیه وسلم) فرمائي: له دین سره چه چا سیالي شروع کړې ده، نو دین هغه کمزوری کوی معنی داده چه یو سړی وائي زه به همیشه روژه نیسم. نو دا سړی مغلوبیږي او دین پرې غالبیږي، ځکه چه دا سړی نشي کولی چه ټول عمر روژه ونیسي. همدارنګه که څوك ووائي چه زه به ټوله شپه الله(جل جلاله) ته ودریږم نو نشي ودریدلای، پدې اساس پیغمبر(صلی الله علیه وسلم) فرمائي: چه د دین سره سیالي مه کوی، په دین کې الله (جل جلاله) ته هغه عمل خوښ دی،چه په هغه کې همیشه والی او دوامداري وي.

مونږ هم یو سیالي شروع کړیده او دا را- باندې درنه شویده. پیغمبر(صلی الله علیه وسلم) دجمعې له لمانځه نه وروسته کله دوه رکعته لمونځ کړی او کله څلوربس، مگر مونږ وریسې زیاته کړې ده. دوه رکعته کوو، څلوررکعته کوو، څلوررکعته کوو اوبیا دوه رکعته نورهم کوو چه ټول «١٢» رکعته شول، نو لمونځ ګذار له لمانځه سره سره خپل دوکان او نور رنګ کاروبنو ته هم فکر او سوچ کوي او دولس رکعته لمونځ کوي خو ټول خراب کوي. لمونځ خو خیردی که څوك ډیر کولای شي ودې کړي، مگر هغه سنت چه له فرض لمانځه نه وروسته دوه رکعته دي یاڅلوررکعته دي، صحیح دې وکړی او که نورهم کولای شي ودې کړي، مگر د احتیاطی ټکی ترې کټ کړی او چه دا احتیاطي ټکی ورته وائی، والله چه دې نه‌ئه پیغمبر(صلی الله علیه وسلم) خبر ؤ، نه ترې صحابه کرام خبر وو، نه ترې څلور واړه امامان خبرواو نه ترې ټول تابعین خبروو، دا د احتیاطي ټکی له لسمې صدۍ څخه راپدیخوا شروع شویدی، زر کاله بعد یو ملاء صاحب ویلي دي چه دامعلومه نه ده چه داد جمعې لمونځ به صحیح وي او که نه، نو راځی: چه دا څلور رکعته احتیاطي وکړو، نو دا څلور رکعته به دما سپښین دلمانځه په ځای ودریږی، داول لمونځ په یو کمان راشروع شویدی. زه وایم دا شك خو په هر لمانځه کې شته، یعنی دمازدیگر لمونځ کوو، دا معلومه نه ده چه قبلیږي او که نه؟ راځی، څلور نور وکړو او داسې نور ټول لمونځونه داسې دي. دجمعې لمونځ الله(جل جلاله) پرمونږ فرض کړی دی، که شرایط صحیح وي،الله(جل جلاله) به فضل وکړي او قبول به ئې کړي او که شرایط صحیح نه وي نو دائې راته نه دي ویلي چه دا قبول ندی نور وکړئ! زه وایم، که تاسې دولس رکعته کوئ، نوهم صحیح ئې وکړئ اوکه دولس نه کوئ.او درته مشکلیږي نوپدې سنتو کې تاته اختیاردی که دوه رکعته کوې، که څلوررکعته کوې او که شپږرکعته کوې مگر صحیح به ئې کوې.

(والسلام علی من التبع الهدی)

د اسلامي علماؤ

د توجه وړ

مونږ دافغانستان دکنړونو دآزادی سیمی دجریاناتو په رابطه دپاکستان، افغانستان او ټولی اسلامی نړۍ له جیدو علماء کرامو څخه هیله من یو چه دعامو مسلمانانو خصوصاً دافغانستان دمجاهدینو دلار ښوونی په غرض د اسلامی شریعت په رڼا کی دلاندینیو پوښتنو په وړاندی خپله شرعی فتوی وړاندی کړی:

مونږ یقین لرو چه دافغانستان له اسلامی جهاد سره داسلامی همدردی او همدارنګه دملی او بین المللی مطبوعاتو په واسطه داحقیقت هر چاته په ډاګه دی چه څو کلونه دمخه دکنړونود ولایت مجاهدینو ته داسرلوړي په برخه شوه چه له نورو ولایاتو څخه دمخه خپل ولایت فتح اوپه مکمل ډول آزاد کړی.

دکنړونو دولایت له فتحی او آزادی څخه وروسته دکنړونو د ټولو جهادی ګوندونو دمشرانو، علماء کرامو، قوماندانانو او ټولو عوامو په ګډه فیصله او تعهداتو د کنړونو په ولایت کی داسلامی امارت په نامه دیوی واحدی اسلامی شرعی اداری دتاسیس فیصله وشوه اوددی هدف د لاسته راوړلو لپاره دټولو ګوندونوله خوا یومتحد عالی کمیسیون تشکیل شو چه «۱۸» تنه غړی ئی درلودل او ددی کمیسیون تر سرپرستی لاندی دکنړونوپه ولایت کی عام انتخابات ترسره شول. دانتخاباتو په نتیجه کی یوه منتخبه شوری چه «۱۲۰» تنه غړی ئی درلودل رامنځ ته شوه. دغی منتخبی شوری اسلامی امارت تاسیس کړ او داسلامی امارت له تاسیس څخه هدف دا ډچه په دی آزاد ولایت کی دخلکو ژوند داسلامی شریعت په چوکاټ کی رهبری شی، ځکه چه په آزادو علاقو کی داسلامی شریعت تنفیذ دمسلمانانو دینی فریضه ده. دکنړ په عاموانتخاباتو کی دالشیخ جمیل الرحمن (رحمه الله) تر رهبری لاندی دجماعةالدعوة تنظیم زیات اکثریت ترلاسه کړ، لیکن د مجاهدینو دزیات اتحاد او یووالی په غرض دټولوګوندونومنتخب نمایندګان په دغی اسلامی اوشرعی اداره کي شامل شول. د دي خبري یادونه ضروري بولو چه د دي شرعي اداري دقیام په خاطردکنړدټولوګوندونودمشرانواوقوماندانانوترمنځ تحریری حلفیه معاهدات شوی دی چه ځیني اسناد ئی په همد ی ګڼه کښی موجود دی. لیکن دحکمتیار حزب دانتخاباتودنتایجو تر وخته پوری زیات سر ګرم اوفعال معلومیده، خوکله چه ئی انتخابی نتایج ولیدل، نو نه ئی دخپلوحلفیه معاهداتو پروا وکړه اونه ئی انتخابی عمل ته داهمیت په نظر وکتل، بلکه داسلامی امارت له تاسیس سره ئی خپل مخالفت ته ملاوتړله. دانتخاباتو له نتایجو څخه وروسته معلومه شوه چه دحکمتیار حزب فقط دخپل اقتدار دلاسته راوړلوپه غرض په انتخاباتی عمل کی ګډون کړی وو،کله چه د انتخاباتی نتایجوپه لیدلوسره ئی داقتدار هوس نه پوره کیده، نو په ښکاره ډول ئی د دغی شرعی اداری مخالفت ته ملاوتړله. لیکن داسلامی امارت پاسدارانو دامن، اسلامی ورور ګلوی او اسلامی جهاد د ضرورتونو په خاطر ددوی ډیری نادودي وزغملی، خوسره له دی ئی هم په یوه اوبله بهانه غوښتل چه داسلامی امارت دله منځه وړلوپه غرض خپلودشمنانه اعمالوته دوام او شدت ورکړی اود کنړونو په داخل کی بدامنی رامنځ ته کړی، په داسی حال کی چه داسلامی امارت اداری دامنیت داستحکام ذمه واری په غاړه درلوده، لهذا داسلامی امارت انتظامیی څو څو واری دوی ته خبرورکړچه د قانونی مقرراتوڅخه سرغړونه ونه کړی، متاسفانه چه د پخوا په نسبت ئی لازیات خپلو دشمنانه اعمالوته دوام ورکړ اود دغی اسلامی اداری دله منځه وړلوپه خاطرئی له هری ناجایزی حربی څخه کارواخیست، د دوی دظالمانه اعمالوپه نتیجه کی په ۵/ ۱۰/ ۱۴۱۱ه ق نیټه د شپې له خواداسلامی امارت دری تنه موظفین شهیدان او څلورتنه نور

زخمیان شول. کله چه اسلامی امارت له دوی څخه دقاتلومجرمانو دتسلیمی غوښتنه وکړه، نو اسلامی شریعت ته دغاړه ایښودلو پرځای ئی په عامه جګړه پیل وکړ چه ددری ورځو په جریان کی داسلامی امارت پاسدارانو په کنړ کی عمومی امنیت برحال کړ. له دغه ناکام بغاوت څخه وروسته داسلامی امارت انتظامیی له دوی سره له زیاتی نیکی روئی اونرمی څخه کارواخیست او عمومی عفوه ورته اعلان شوه، دعمومی عفوی له اعلان څخه وروسته داسلامی امارت له خوا یوه اعلامیه خپره شوه چه په هغی کی له دوی څخه غوښتنه شوی وه چه داسلامی جهاد تیري قربانی په اوبو لاهونه کړی اودشرعی اداری منلوته غاړه کیږدی او له دهری حکومت سره دجهاد په غرض خط اول ته لاړ شی، اسلامی امارت به ستاسی هرډول مرسته کوي له اسلامی حزب سره که کومه ګیله یا شکایت یا تنازعه وی، نودالله تعالی حکم ته دی غاړه کیږدي او خپله تنازعه دی دقرآن اوسنت په رڼا کی حل او فصل کړی. دافغانستان، پاکستان او ټولی اسلامی نړی جید او متقی علماء کرام کنړ ته راغلل، هغوی هم داسلامی شریعت په رڼا کی دتنازع فیه مسائلو دحل اوفصل غوښتنه وکړه، داسلامی امارت آمیر هغوی ته دمباهلی دعوت ورکړ چه تر څو عامو مسلمانانو، مهاجرینو او انصارو ته څرګنده شی چه کومی پلی دالله تعالی له حدودو څخه سرغړونه کړیده. لیکن متأسفانه چه هغوی د شریعت په رڼا کی دمسائلو حل وفصل مسترد کړ او دسرحدی علاقو قبائل ئی دپیسو په لالچ وغولول او ورسره ئی دننګرهارا و لغمان اجرتی قاتلان په کرایه ونیول او په کنړ ئی ددوهم ځل لپاره یرغل وکړاو دکنړ داسلامی امارت په خلاف ئی عمداً مسلح جنګ شروع کړ. دلسو ورځو په جریان کی ئي دکنړ ټول عوام لوټ کړل اوله امریکی څخه لاس ته راوړی مدرنه وسله ئی داسلامی امارت په مجاهدینو استعمال کړه او یرغلګرو عناصرو او قبایلی لوټ مارو ته ئی وعده ورکړه چه هرڅه دلوټ مارپه دوران کی لاس ته ورځی، هغه به دوی ملکیت وی. دغو وحشی لوټ مارانو داسعد آباد دخلکو داستوګني دکورونو دروازی، کړکی اودآبادی لرګی هم لوټ کړل، هر خوا وحشت، بربریت او بدآمنی پیل شوه، اسلامی امارت دټولو مجاهدینو یوه شریکه منتخبه اداره وه چه په کنړ کی ئي اسلامی شریعت نافذ کړ، حدودالله ئی جاری کړل، آمن او امان ئی بر حال کړی وه، ډیر مسجدونه جوړ شول او په هر مسجد کی دقرآن اوحدیث ددرس انتظام شوی ؤ او دخلکو دسوکالی په خاطر ترقیاتی منصوبی پکار اچولی شوی وی.

لیکن دحزب حکمتیار ددی تحمیلی جنګ په وجه دمجاهدینو دغه متحده اسلامی اداره له زیاتو مشکلاتو سره مخامخ شوه. د دوی دقتل، غارت او بربریت په وجه اوس دپارټی په بنیاد هیڅوک نه شی کولای چه الهی حدود نافذ کړی او دخلکو ژوند تراسلامی شریعت لاندی تر سره شی.

مونږ د کنړ مسلمانان د ټولو اسلامی هیوادو له جیدو علماء کرامو څخه په دی هکله شرعی فتوی غواړو چه.

۱- دحکمتیار حزب داسلامی امارت په خلاف جنګ شروع کړی او د خپلو حلفیه معاهداتو خلاف ورزی ئی کړیده.

۲- حزب حکمتیار په انتخاباتو کی برخه واخیسته، لیکن انتخابی نتایج ئی تسلیم نکړل.

۳- اسلامی امارت په کنړ کی اسلامی شریعت نافذ کړ، لیکن حزب حکمتیار دغه مرکزی منتخبه شرعی اداره مختل کړه، مسلمانان ئی لوټ کړل، قبایلو ته ئی پیسی ورکړی چه مسلمانان ووژنی او د کنړ ټول مسلمانان ئی له زیاتو مصیبتونو سره مخامخ کړل.

٤- دحزب حکمتیار دمخالفانه اعمالو په وجه دکنړ دخط اول په محاذ جهاد عملاً معطل شویدی.

دحکمتیار دغی پلی چه دمجاهدینو دمتحدی اسلا می اداری دله منځه وړلو لپاره ئي له وینو تویولو څخه کار واخست:

۱- پدی هکله شرعی حکم څه دی؟

۲- له دغی پلی سره کمك او مرسته څرنګه دی ؟

۳- هغو خلکو چه د دنیوي متاع دلاس ته راوړلو په غرض ئي په دغه جنګ کی برخه اخستی، دهغوی په هکله شرعی حکم څه دی؟

٤- داسلامی امارت دمجاهدینو دقاتلانو او دهغوی دمال، سامان او کورونو دلوټ کونکو په هکله شرعی حکم څه دی؟

داسلامی امارت انتظامیه دکنړ په ټولو برخو کی دالهی حدودو په تنفیذ توانیدلی وه، کله چه دحزب حکمتیار دتحمیلي جنګ په وجه اوس څوك شرعی حدود نه شی قائمولی، عوام خلك له بد آمنی سره مخامخ دی.

یوازی او یوازی دکنړ په یوه محدود ولایت کی داقتدارد لاس ته راوړلو په خاطرد دومره زیاتی تباهی د رامنځ ته کونکو په برخه کی شرعی فیصله صادره کړی چه ستاسی دشرعی فیصلی په رڼا کی داسلامی امارت مجاهدین دحالاتو په نظر کی نیولو سره په دغه آزاده منطقه کی ددوهم ځل لپاره بیا اسلامی شریعت نافذ کړی.

داخرت په لور

د شیخ جمیل الرحمن (رحمه الله) سفر

د۱۹۹۱میلادی کال داګست په ۳۰نیټه دجمعی په ورځ مونږ دشیخ جمیل الرحمن دپیښور په استو ګنځی کی نا ست وو،دجمعی دلمانځه لپاره تیاری نیول کیده، پوره یوه بجه وه. دتلیفون زنګ ووهل شو. یوه ملګری مو دتلیفون غوږی (ګوشك) پورته کړ، «دانا لله وانا الیه راجعون» په ویلو سره یی چیغه ووهله، مونږ ټول هك پك پاتی شوو، پوښتنه مو وکړه څه وشول؟ هغه بیا بیا «انا لله وانا الیه راجعون» وایه، وروسته یی په له غریوه ډك بند بند آواز وویل: یوه عرب ددی پیړی ستر شخصیت، لوی مجاهد اودرویش صفته باعمله عالم مؤمن شیخ جمیل الرحمن په خپل کور کی په تومانچه ویشتلی او شهید کړی دی (انا لله وانا الیه راجعون) دغه خبر ویر ژر هری خواته دځنګله داور په ځیر خورشو، پرله پسی به تلیفون راته، خو مونږ ژرتر ژره تیاری ونیو او دباجوړدښارپه لور وخوځیدو، په زړه کی به موږول پول اندیښنی راټوکیدلی او دشیخ نورانی ځیره به مو په سترګو کی چورلیدله، ددیر ضلعی دمنوا پاټك ته په رسیدو دپولیسوله ترتیباتی اقداماتو څخه څر ګنده شوه چی حکومت دغه پیښه په پام کی نیولی ده اودستاینی وړ چاری یی سرته رسولی دی.

په همدی ډول په باجوړ ایجنسی کی همدغسی ترتیبات اوتیاری لیدل کیده. «دجماعت الدعوة» دمرکزی دفتر کارکونکو دتجهیز او تکفین، تعزیت او دجنازی دلمانځه لپاره اسانتیاوی برابری کړی وی اوپه دی هکله یی پوره تعاون او مرسته کړی وه.

څنګه چی له موټرنه کوز شوونیغ په نیغ هغی خونی ته ورغلو چی هلته د قرآن او سنت دعالم شهید مړی ؤ او خلك دوروستی کتنی لپاره دځپاند سیلاو په څیر راروان وو. دشهادت په هیله دهغه نورانی مخ د قاتل دظلم په نښو نښانو روڼ ښکاریده. شیخ په تلپاتی خوب ویده ؤ. په ژوندکی دنهایت مستغنی طبیعت څښتن ؤ، د نبی صلی الله علیه وسلم دفقر استغنا نن په پوره قوت سره دغه شهید په څیره کی ځلیدله لکه چی مؤمن دوستانو ته وائی: والله چی دبری لاره همداده. اوغدارانوته‌وائی: دقیامت په ورځ به هرومرو پریکړه کیږی او عامو مسلمانانو ته قرآنی لارښوونی دا وریادوی چی: «لاتموتن إلا وأنتم مسلمون» په دی کوټه کی«دجماعت الدعوة» دشوریٰ غړی ولاړوو. د هغوی په ژبه قرآنی آیتونه وو اودلیدنی کتنی مینه والوته یی دصبر تلقین کاوه، کوټه سلګو په سر اخیستی وه. کله کله به دشیخ دمینه والو دصبر کاسه پکه شوه او چیغی به یی هم له خولی را ورتلی.

دشیخ ترڅنګ دهغه خپل خپلوان او دوستان نژدی څنګ په څنګ سره ناست وو او په یوه ګوښه کی دهغه دوړو وړو زامنو له سترګو نه داوښکو رودونه بهیدل. شیخ خورا پیر مهربان پلار ؤ، خو دافغانستان دجهاد فرایضو هغه ته په هجرت کی دا موقع ورنکړه چی له خپلو بچیانو سره کښینی اوله هغوی سره مینه وکړی. که به په سفر کی ؤ نو بچیانو به یی دا فکر کاوه چی پلار یی جهاد ته تللی دی او که به په حضر کی ؤ، نو دجهاد مسؤ ولیتو نو، دیتیمانو او کونډو رنډو کفالت او دښوونی او روزنی دچارو دسمون له کبله هیڅکله هم دشپی له ۱۲بجو نه مخکی خپل کورته نه راته اوهغوی به په خپل کور کی دشهید بابا په انتظار له دغه ستر بابا نه لیری وو.

شیخ به چی دشهیدانو کونډی رنډی او یتیمان لیدل، نو دسخت درد احساس به یی کاوه. دشهیدانو اوبی اسری بیوزلو مهاجرینو دبچیانو په فکر کی به تر دی پوری ډوب ؤچی خپل اولادونه او کورنۍ به یی هیره شوه. اوس هماغه تنکی او سپیڅلی ګلونه ورته مخامخ ناست دی. که څه هم دوی خپل مصروف بابا ته پیر نژدی وو، خو دوخت دنشتوالی له امله په دغسی تنګسه کی واقع شوی وو چی څو شیبی

وروسته له دغی غلی شانته ملګرتیا نه هم بی برخی شول.

دشیخ دلیدو لپاره مو دهغه نورو مینه والوته موقع ورکړه، مونږ له دغی خونی څخه ووتلو اونورو کوټو ته ورغلو. هلته دپیښی له پوښتلونه څرګنده شوه چی دهمدی ورځی په سهار دمربو یو اوسیدونکی دشیخ کوټی ته ورننووت او دهغه دکتابتون تر څنګ چی شیخ به هلته له هیئت سره لیده کاته کول، مخامخ په یوی څوکی کښیناست او دقرآن کریم تلاوت یی کاوه. خو څو ځله یی دکوټی له ناستو کسانو څخه دشیخ پوښتنه وکړه، خوهغه په دی ورځ حاجی روح الله کره ورغلی ؤ او د ډز بندی په مورد کی یی له هیئت سره خبری اتری کولی. دجمعی دلمانځه له آذان نه وروسته یی هغه ناسته ولاړه پای ته ورسوله او خپل کورته راغی. له اودس نه وروسته په یوی څوکی کښیناست په همدی ترغ کی نو موړی ازلی بدبخت عرب چی په لاس کی یی قرآنکریم ؤ، او تومانچه یی پټه نیولی وه، شیخ ته ورنژدی شو او ځان یی ورتیټ کړ، چاچی دغه واقعه په خپلو سترګو لیدلی وه وایی چی شیخ هم مخ ورواړاوه او غوږ یی ورنژدی کړ چی شاید هغه به ورته دراز څه خبره کوی. دغه بدبخت په همدی مهال کی پر شیخ باندی دری ډزګی وکړګ چی دوه یی پر نورانی مخ او یویی پر غاړه ولګید.

قاتل چی د ډزو کوم چلند غوره کړ او هغه یی چی پر کومو ځایونو په دومره چټکتیا سره وویشت له هغو نه دا پته لګیږی چی هغه دغه راز مرګ ژوبلی ته په ځانګړی ډول روزل شوی او پالل شوی دی.

وروسته له دی قاتل ورمنډه کړه او دشیخ پر یوه ځارندوی (محافظ) یی ډزوکړ، په ځغاسته ځغاسته کی یی پر یوه بل سړی چی دیخوا راروان ؤ هم ډزوکړ خو هغوی دواړه تری بچ شول. په دی ترڅ کی ژرترژره نورو ځارندویانو پر دغه قاتل باندی ډزونه وکړل او له خاورو سره یی خاوری کړ، شیخ بی له ځنډه دښار نژدی روغتون ته یوړل شو، خو په لاره کی یی خپله سا لوی څښتن ته وسپارله.

دا وخت دشیخ دکورپه مخ کی ګڼه ګوڼه مخ په زیاتیدو وه، نو له دی امله ټولو راغلو دوستانو ته (پرته له هغومیلمنوؤ چی له لیری نه راغلی وو) وویل شول چی دبهر شپی تیرولو پر ځای په کارده چی ټول انصار او مهاجر وروڼه خپلو خپلو کورونو ته ورشی او دجنازی لمونځ دسهار په لسو بجو اداء کیږی. دپنجاب او سرحد له ګوټ ګوټ نه دشیخ دوستان (انصار او مهاجرین) دجنازی دلمانځه لپاره ولی ولی راروان وو چی ښاریی په سر اخستی وو، په لوړ سپیکر کی بیا بیا دا اعلان کیده چی خلک دی نظم او امنیت وساتی تر څو یو هم دهغه له وروستی دیدارنه محروم پاتی نه شی.

خلکو لیکی جوړی کړی او په ډیره منظمه توګه په انتظار کښیناستل کله چی ښه مخامخ له لویی دروازی څخه دشهسوار شهید جنازه را ووتله، ټول خلک په پوره درناوی او احترام ودریدل. مجاهدین نن دی لپاره راغلی وو چی خپل سالارته وروستی مخه ښه ووایی، یتیمان دی لپاره راغلی وو چی ددغسی شهیدانو سری جامی ووینی؛ بی اسری او بیوزلو مهاجرینو له خپل سر پرست څخه دمحرومتیا په فکر کی افسوس او فریاد کاوه ځکه چی اوس خوله خپل امام څخه بیلیدل او داسلامی امارت له شرعی امیر څخه رخصتیدل.

ډیر ځنډ وروسته یی په غرونو رغونو کی دقرآن حاکمیت لیدلی وو، دامام دسمع او اطاعت منظری یی لیدلی وی. غرونه او رغونه دلومړی ځل لپاره له امن سره آشنا شوی وو. لاری په امن وی، ورځی هوسا او شپی مطمئنی وی، دا ځکه چی دنبی رښتینی وارث د کنړ محدوده خاوره په قرآنی نظام مشرفه کړی وه. ډیره موده وروسته دقرآن او سنت دتعلیماتو خوږو وږمو چی کوم ګلونه داسلامی نړۍپه دغی غرنۍسیمه کی غوړولی وو هغه یی لازیات دشهادت په رنګ ښکلی کړل او درحمت دپرښتو او جنت الفردوس دجوړولپاره منتخب اوورولیږل.

دجنازی لمانځه نه مخکی داسلامی شورئ غړی مولوی رحمت خان اعلان وکړ چی شیخ به په خپل ژوند کی دامیر او جماعت پرلزوم باندی ډیر زوراچاوه، نو دجماعت الدعوة له خوا مولوی سمیع الله دشیخ جانشین او امیر وټاکل شو؛ دالله تعالی شکر اداء کوو چی هغوی ته یی دشیخ له تدفین نه مخکی دامیر دټاکلو توفیق ورپه برخه کړ، شیخ نومړی جماعت دقرآن او سنتو پر بنسټ ټینګ درولی ؤاو مونږ هم ژمنه کوو چه پرهمهغه بنسټ به خپل ټول ځواکونه په کار اچوو، بیا نوی منتخب امیر مولوی سمیع الله (حفظه الله) په یوه لنډه خطابه کی دخپلو مسئولیتونو دسرته رسولو ژمنه وکړه او دمرحوم شیخ پرپالیسی باندی یی دعمل کولو رښتینی عزم او اراده څر ګنده کړه.

(ومن الله التوفیق)

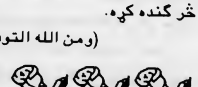

حقیقت دعوت شیخ محمد بن عبدالوهاب

ماهیت سیاست بازی ها:

این عنوان که پیشروی شما قرار دارد از میان عناوین کتابی برای نشر انتخاب شده که آن را مرحوم علامه «مسعود عالم ندوی» تالیف نموده است، این کتاب به اردو نوشته شده است نام این کتاب است (محمد بن عبدالوهاب ایك مظلوم اوربد نام مصلح) علامه ند وی زیرعنوان مذکور می نویسد:

شیخ محمد عبده متوفی ۱۳۲۳هـ ق این عالم ومصلح مصر ورفیق خاص سید جمال الدین افغانی از سیاست ومفاسد آن پناه می خواهد، گفتار وی در تقبیح سیاست مشهور است وآن اینکه: «ما دخلت السیاسة فی شیء إلا أفسدته»، سیاست که در هر چیز داخل شده آن را فاسد ساخته است.

گفتار وی تاحد زیادی درست است چرا که اهل سیاست میان حلال وحرام فرق نمی کنند تا به اغراض خود برسند، لهذا آنها در مسخ کردن حقائق کامیاب میشوند، اگر چه این کامیابی شان زود گذر است.

دعوت شیخ الإسلام محمد بن عبدالوهاب که آن را بنام «وهابیت »یاد کرده اند یك چیز جدید ونو پیدا نیست، چرا که وی چیزی را برای مردم تقدیم نکرده است که بقدر ذره خلاف تعلیمات والای کتاب وسنت باشد، مگر بنام «وهابیت»آن را میان مردم جهت اغراض سیاسی شهرت بدادند، برای مردم وانمود کردند که گویا این دعوت، سوی غیر دین اسلام است!

این یك بد نصیبی بود که سه دولت بزرگ علیه اهل نجد محاربه بر پا کردند، حکومت ترك وحکومت مصر جنگهای طولانی بر علیه آنها آغاز کردند ومدت درازی این جنگها دوام کرد، یکبار ویا دوبار حکومت هند برضد آنها لشکر کشی نموده است، محاربه کرده است! این سه حکومت واتباع شان با حماست بسیار برضد آنها سرهمین نام که ایشان «وهابی ها» میباشند جنگیده اند.

علاوه بر آن قهر وغضب اشراف مکه وانصار شان برین دعوت ازین جهت بجوش آمد که عائدات حرام از قبیل نذر بنام غیر الله وغیره بر ایشان مسدود شد، بهمین طور سیاحان اروپائی مانند انگریزها وغیره شان یار ای آن را نداشتند که سوی این دعوت بنظر نیك بنگرند، یعنی دعوتیکه بحیث نهضت دینی در جزیره عرب ظهور کرد.

خلاصه، گفتار این است که دول وجماعات مختلف همه کوشش های خود را در بد گویی دعوت شیخ مصرف کردند وآن را از جهت اغراض مختلف بد معرفی کردند، که در نتیجه آن، دعوت شیخ را بنام« وهابیت»یك چیز ترس آور و بلای سیاه معرفی کردند!

ونیز در پی آن، دعوت تجدید واصلاحییکه آن را سید احمد شهید وشاه اسماعیل شهید در هند بردوش گرفتند وعلم آن را بر افراشتند، آن را نیز«وهابیت» گفتند وآن را چنان معرفی کردند که گویا این دعوت از اسلام خارج است.

ممکن معذور شماریم کسانی را که در زمان های قدیم این تهمت های ناروارا بردعوت شیخ وارد ساخته اند، زیرا که کتابهای علمای نجد در موضوع دعوت شیخ که دعوت توحید وسنت است نادر وکمیاب بود، از سوی دیگر علمای نجد مشغول اصلاح منطقه خود شان بودند، لهذا دعوت شیخ برای مردم مناطق دیگر نرسید ه بود یا اندك رسیده بود، بنا بر آن مردم مناطق ما معذور بودند که کدام آراء کاذبه را به نیت صادق و قصد نیکو واخلاص درست قبول کرده باشند،مگرامروز که هزارها نسخه از کتابهای شیخ وشاگردانش نشر شده است ورواج پیدا کرده است، جهل بر توحید برای هیچ کس عذر شده نمی تواند».

این بود نوشته یك عالم هندی حنفی (مسعود عالم ندوی)

خواننده، گرامی! اجازه بدهید تا بریکی از فقره های نوشته، «ندوی»یك تعلیق مفید بنویسم، اینك آن فقره را اعاده می کنم بعد از آن تعلیق را بر آن مرتب میسازم : فقره:

«ونیز در پی آن، دعوت تجدید واصلاحیکه آن را سید احمد شهید وشاه اسماعیل شهید در هند بردوش گرفتند وعلم آن را بر افرا شتند آن را نیز «وهابیت» گفتند وآن را چنان

بسم الله الرحمن الرحيم

سرمقاله

دافغانستان دمسئلی دحل په باب دجماعة الدعوة الی القرآن والسنة دریځ

څو ورځې وړاندی دپاکستان دجمهور رئیس جناب غلام اسحُق خان او دافغانستان دجهادی تنظیمونو دمشرانو تر منځ په هغه کتنه کی چه دافغانستان دمسئلی دسیاسي حل په ارتباط سرته ورسیده، دجماعة الدعوة الی القرآن والسنة افغانستان مشر هم برخه درلوده، دجماعة مشر دقرآن او سنت په رڼا کی دافغانستان دمسئلی دسیاسي حل په باب خپل دریځ څرګندکړ، چه مونږ غواړو ددعوت مجلی په دی ګڼه کی دافغانستان دمسئلی دسیاسي حل په باب دجماعة الدعوة موقف دخپلو مجاهدینو او مهاجرینو وروڼو دلا زیاتی خبرتیا لپاره څرګند کړو.

دجماعة مشر الشیخ سمیع الله وویل: جماعة الدعوة دقرآن او سنت لوری ته یو داعي جماعت دی او زمونږ دتحریك بنسټ او اساس پدی ډول ایښودل شویدی چه باید دهری مسئلی دحل او دژوند د هری چاری دسرته رسولو لپاره له اسلامي أصولو او قوانینو څخه رهنمایي لاس ته راوړل شی، له قرآن او سنت څخه ددغي رهنمایی لاس ته راوړل زمونږ په نزد دمسلمانانو ددنیوی او اخروی نیکمرغی ضمانت کوی او دهدایت له دغو ریښتینو سر چینو څخه لری والی دمسلمانانو لپاره په دنیا او آخرت کی دهلاکت او تباهی پیلامه ده.

په افغانستان باندی دروسی تاړاك په مقابل کی ټول مسلمانان یوازی دقرآن او سنت داعلان په بناء کفن په سر دجهاد ډګر ته راووتل او دقرآن او سنت داحکامو دتطبیق نتیجه وه چه دالله دلاری بي وسه مجاهدینو په یو نړۍ خور استعمار باندی غلبه او بری وموند. نن هم دجهادله پیل نه دیارلس کاله وروسته غیر لدی چه د مقدس مګر خونړی جهاد اثرات او ګټي داسلامي أصولو په بناء خوندی وساتل شي او په افغانستان کی مکمل اسلامي نظام ټینګ شي بله لار نشته. او نه شو کولای غیر له دغی لاری دافغانستان دمظلوم ملت دجهاد او مالی او ځانی قرباني حق اداء کړو.

الشیخ سمیع الله دافغانستان دمسلمانانو دجهاد پدی اوږده مرحله کی دپاکستانی وروڼو او

معرفی کردند که گویا این دعوت از اسلام خارج است». (این بود فقره نوشته ندوی).

خوانندهء گرامی! دعوت این دو عالم هندی را «وهابیت» گفتند - با اینکه این دو عالم با الشیخ محمد بن عبدالوهاب هیچ علاقه نداشتند، بیانگر امورذیل است:

۱- اینکه آنها با محتوای این دعوت دشمنی دارند نه با شخص « محمد بن عبدالوهاب» ویا سید احمد وشاه اسماعیل، بنا بر آن هر که مردم را سوی این محتوا دعوت کند وعلم آن را بر دوش گیرد او را «وهابی» می گویند ، از همین جا است که آنها کسانی را هم «وهابی» گفتند که صدها سال پیشتر از « محمد بن عبدالوهاب» زند گی کرده اند ، بگناه اینکه محتوای این دعوت را بر دوش گرفته اند ومردم را سوی آن دعوت کرده اند برای مردم خیر خواهی نموده اند، راه بهشت را برای شان نشان داده اند، ما نند «علامه برکوی حنفی»، وی کتابی نوشته است بنام: «الزیارة الشرعیة والزیارة الشرکیة». این کتاب به دری ترجمه شده است، عنوانش «چگونه زیارت کنیم» میباشد، آنها «بر کوی»را بخاطر همین کتابش «وهابی»می گویند، د رحالیکه وی صد ها سال پیش از «شیخ» فوت شده است.

انصافاً بگو: آیا جنایتی وآذیتی بدتر از این می باشد که کسی اسلام را برای اهل آن وبرای تشنه گان آن گمراهی وتوحید را بدعت و «وهابیت» جلوه دهد وبجای آن شرک وبدعت رابنام توحید وسنت معرفی کنند. کار این فاجعه بجائی کشیده است: هر جاییکه آیات توحید برای مردم شرح شود، می گویند اینجا نه نشینید که خراب میشوید، هر رساله کوچك یا بزرگ که درتوحید وضد شرك نوشته میشود، میگویند انرا نخوانید که شما را خراب می کند. نمی دانم وقتیکه توحید«وهابیت» باشد. رد بدعت «وهابیت »باشد پس چه چیز «توحید» است ؟ چه چیز سنت است؟

۲- قراریکه پیشتر ثابت ساختیم که سیا سیون و دشمنان توحیدبا محتوای توحید وسنت دشمنی دارند. پس هر که حامل بیرق این محتوابا شد. اورا «وهابی» گفته می کوبند، چنانچه توحید وسنت را بنام «وهابیت» می کوبند، بنا بر ان در اثر این کوبیدن های دوصد ساله یك حادثهء المناکی بمیان آمده و آن اینکه «وهابیت» نام «توحید» گشت وجزء لا ینفك «توحید »شد ، هرجاکه «توحید» است بنام «وهابیت» از آن نفرت میکنند! وفرسخها ازآن می گریزند. «توحید» مصداق وهابیت گشت، از توحید نفرت پیداشد،چراکه نامش «وهابیت» است، از توحید فاصله گرفتند ،چراکه آن رابنام «وهابیت» کوبیدند، اکنون سخت در اشتباه واقع شده اند کسانیکه به موضوع دعوت «شیخ محمد بن عبدالوهاب» عقیده دارند ولی می گویند: ای مردم من «وهابی»نیستم و کسانی رااستخدام می کنند تا مردم را قا نع سازند که وی «وهابی» نیست این سخن وی واین کار وی نه به نفع مردم است ونه به نفع اسلام ونه به نفع خودش چرا که مردم جز از توحید وسنت چیز دیگری را بنام «وهابیت» نمی شناسند یعنی از«توحیدوسنت» بنام «وهابیت» نفرت دارند آیا ندیدید! دو امام بزر گوار: اسماعیل شهید وسید احمد شهید را از این جهت «وهابی» گفتند که مردم راسوی توحید وسنت دعوت کردند . بنا بر این بزرگوارها با گفتار خود که من «وهابی» نیستم، مردم را نسبت به توحید وسنت دیگرهم بد بین ساخته اند ، چرا که مردم آنها را هم عقیدهء خود فکر می کنند، می انگارند که این بزرگوار در عقیده با ما شریك است چون عقیده ء ما تا کید کرده است این بزر گوار با گفتار خود که من «وهابی»نیستم نا خودآگاه «توحید وسنت» را رد کرده است ، چرا که مصداق «وهابیت» که عوام از آن نفرت دارند، جز «توحید وسنت» چیزدیگری نیست، این بزرگوارها مصداق این مثل فارسی گشته اند «آب تا گلو بچه زیر پای» زیرا که آنها بخاطر اینکه مردم از انها فاصله نگیرند باکوبیدن «وها بیت »«تو حید وسنت »را لاشعورانه کوبیده اند ، آنها به یك گوشه سخن خود می نکرند وبه گوشه دیگرش نمی نگرند ،بلکه ایشان با کوبیدن «وها بیت » لا شعورانه بر کسانی حکم اعدام صادر کرده اند که آنها از دعوت«شیخ» دفاع می کنند وازلوم لائم نمی ترسند، بلکه اینها با گفتار مذکور خود در حق «شیخ محمد بن عبدالوهاب »ودر حق داعیان دیگر «توحید» بی انصافی کرده اند ودر آبروی شان واقع شده اند. دفاع از شخصیت وامانت حاملین شریعت مرادف بادفاع از دین اسلام است. ونیز دفاع از شخصیت آنها حق مسلم انها بر هر فرد مسلم است آیا شیعه اسلام را از تهداب منهدم نمی سازند که اصحاب کرام را جرح می کنند بلکه کافر می گویند؟ بقای اسلام فقط از طر یق حا ملین اسلام است، اگر حاملین اسلام امانتکار نباشند دیگر اسلام وجود نخواهد داشت. هر گاه برای یکتن از داعیان ما کسی می گوید:

پاتی په (۲۲) مخ کی

دافغانستان دمجاهدوٴلس سرنوشت باید په سنګرکی مجاهدین وټاکی

مولوی عبدالبصیر (توحیدیار)

دافغانستان مجاهد ملت او دنړی ټولو مسلمانانو ورونو! السلام علیکم ورحمة الله وبرکاته!

وبعد: غواړم چه ستاسو پام یو داسی منلی شوی حقیقت ته راوګرځوم چه هیڅوك تري انکارنه شی کولی، هغه داچه په افغانستان کی جهاد دګینو شرعی اهدافو دلاسته راوړلو په غرض پیل شوی ؤ چه هغه دجهاد له شروع څخه هر چاته څرګندیدی.

دغه اهداف دالله تعالی درضاء حصول او په افغانستان کی داسلامی حکومت له قیام څخه عبارت دی چه ددی عالی اهدافو دحصول په غرض یونیم میلیون شهیدانو خپلی وینی توئی کړی، پنځه میلونه خلك مهاجر شوی او په زرګونو خلك معیوب شوی او ویری میندی بوری شوی او ویری ښځی کونډی شوی او ډیر ماشومان یتیمان شوی او دغه سلسله دجهاد له پیل څخه تر اوسه پوری دوام لری. نو ددی لپاره چه دافغانستان دمؤمن او قهرمان ملت نه هیریدونکی قربانی هدراوبی ځایه لاړی نه شی، نو دټولو مسلمانانو ایمانی او وجدانی مکلفیت دادی چه لاندینیو مسایلو ته په پوره غور او دقت متوجه واو سی اود هغو په وړاندی را په غاړه مسئولیت تر سره کړی:

۱-دصحیح اسلامی فکر او عقیدی په لرلو او پوره ګیرکتیا او بیداری سره داسلام ددشمنانو هغه دسیسی او توطئی شنډی کړو چه زمونږ دمجاهد ملت او ټول مسلمه امت تر منځ ئی دنفاق او شقاق درامنځ ته کولو په مقصد په لاره اچولی دی او غواړی چه زمونږله خپل منځی اختلافاتو څخه په استفاده زمونږ داسلامی جهاد عالی اهداف له خپلو شومو استعماری اغراضواو پلانونونه قربان کړی. نولازمه ده چه ټول مسلمانان او بالخصوص دافغانستان مجاهد ملت په خپلو منځو کی سره یوموټی شی اودیوه او سپنیز دیوال په څیر له خپلو دشمنانو سره په جهادی او سیاسی میدان کی سر سخته مقابله وکړی. او دشمن دخپلو شومو پلانونو دعملی کولو په جهت کی له نا امیدی سره مخامخ کړی، څو په افغانستان او ټوله نړۍ کی داسلامی حکومت دقیام لپاره لاره هواره شی.

۲- ګینی نابللی او دافغانستان داسلامی جهاد له غیرې څخه تښتیدلی خلك چه دخپل عیش او عزت په خاطر ئی تراوسه دیوه شهید فاتحه هم نه ده کړی او نه ئی دکونډو دلجوئی کړی اونه ئی دیتیم په سر لاس را ښکلی دی، غواړی چه ځانونه دافغانستان دمسئلی اصلی وارثان معرفی کړی او له دشمن سره په سازشونو کی مصروف او دهغوی داستعماری پلانونو دتطبیق لپاره په افغانستان کی زمینه برابروی، باید په دی وپوهول شی چه ددوئ سرنوشت به دنجیب او دهغه د انډیوالانو په څیرو اودتل لپاره دې دافغانستان په مسئله کی له لاس وهنی څخه ډډه وکړی.

۳-حق پرست علماء دی دخپلو داخلی اختلافاتو له ګنده تباه کوونکی ماحول څخه راووزی او په یوآوازدې

دافغانستان دمؤمن ملت په سرنوشت دلوبو کوونکو عناصرو قلابی ځیری نړیوالوته بربنډی کړی او دخپل ملت دسرنوشت معامله دی د خپل اسلامی دید او بصیرت په اساس ساله رهبری کړی او دهغو انحرافاتو او تجاوزاتو مخه دی په کلکه ونیسی چه داسلامی حکومت دقیام په لاره کی خنډونه رامنځ ته کوی او دملت تر منځ دنفاق او شقاق داوردبلولو سبب ګرځی.

٤-بالخصوص دکونړونو دولایت او-سیدونکی موحد، مجاهد او فاتح ولس ته ځما پیغام دادی چه په کنړ کی درامنځ ته شوو وروستنیو پیښو په رابطه دسالم اسلامی فکر، سوچ او قضاوت څخه کار واخلی، دغرض او تعصب عینکی له خپلو سترګو څخه لیری کړی، دشخصی، تنظیمی، قومی او منطقوی امتیازاتو او منافعو توره لړی دې له خپلو زړونو څخه لیری کړی او دخپلی آینده په باب دې هغو کارونو ته لاس واچوی چه موجوده دشمنانه فضاپه وروروولی بدله اوپه خپلو هلو ګلو سره درامنځ ته شوی فساد او فتنی مخه ونیسی،چه په دی لړ کی دحق پرستو علماؤ اومخورروقومی مشرانو مسؤلیت له بل هرچا څخه څو واری زیات دی او که دوئ دخپل مسؤلیت په وړاندی بی تفاوته پاتی شول او دموجوده فتنی مخه ئی ونه نیوله نو په دې پوه شی چه دهغی اضراربه له هر چا څخه لړی دوی ته متوجه وی، ځکه چه فتنه عام عذاب دی، په وچو اولمدو یو شان اوربلوی.

نوزما مسلمانانو وروڼو! راځئ چه خپل منځی اختلافی مسایل دقرآن کریم او نبوی آحادیثو په رڼاکی حل وفصل کړو، یوبل ته داخوت او وروروولی لاسونه ورکړو. دنفس او شیطان دتحرکاتو مخه ونیسو او دخپل شریك دشمن په مقابل کی خپل تیت او پرك قوتونه راجمع او له یوه سنګر څخه ئی په موثره توګه ددشمن په مقابل کی استعمال کړو . چه په نتیجه کی دالله تعالی رضا حاصله کړواو دالله تعالی دنصرت او تائیدوړ او مستحق وګرځو او په افغانستان او ټوله نړۍ کی داسلامی حکومت دقیام ابتکار او افتخار زمونږه په نصیب شی، او داسلام دپریوتی برم دبیرته راپورته کولو تاریخی شرف تر لاسه کړو.

(وماعلینا الا البلاغ)

بقیه صفحه (۲۰)

حقیقت دعوت شیخ محمد بن.....

تو «وهابی»هستی؟! بروی است که نگوید من «وهابی» نیستم بلکه از وی بپرسد : برادر! شاید «توحید» درنظر شما «وهابیت» باشد «وهابیت»را بیان کن! اگر«توحید» را بنام «وهابیت» می شناخت در جوابش بگوید که من هزار بار «وهابی» هستم واگر کدام چیز دیگری را «وهابی»می گفت، برایش بگوید که از چنین «وها بیت»بیزارم، ولی دعوت شیخ محمد بن عبدالوهاب با آین معنی «وهابیت «نیست که تو عقیده داری واین حق شیخ است که از دعوتش دفاع شود وهر مسلم بالای مسلم دیگرچنین حق را دارد. یکتن از امامان دین را کسی گفت : تو شیعه هستی ؟! برایش گفت: شاید محبت اهل بیت در نظر شما تشیع با-شد ، اگر چنین با شد، من هزار بار شیعه هستم. تقاضای ما از دعات عالیقدر این است: وقتیکه از شرق وغرب نمی تر سند، در گفتار حق وسازنده از چند تن مشرك ومبتدع بیجان هم نترسند و مصداق این مثل عربی نشوند :

«صلت علی الا سد بلت عن النقد»

(بر شیر حمله کردی * از بزغاله شاشه کردی)

۳- اینکه آنچه «توحیدوسنت» است آن را یك امر ضد اسلام وخلاف اسلام معرفی کردند، چراکه ان را «وهابیت» گفتند، زیرا اگر قصدشان چنین نمی بود، حتماً آن را توحید خالص وسنت خالص می گفتند نه «وهابیت». بنا بر آن نتیجه، آن این شد که تشنگان اسلام وفرزندان مسلمین رااز آب سوی سراب سوق دادندوازکعبه سوی ترکستان روانشان کردند،این بزرگترین ضربه» بودکه سیا سیون مسلمان وکفار توانستند بر فرق ملتهای مسلمان وفرزندان شان وبلکه بر مغز شان وارد کنند !!

په اروپا کی د افغانانو د اسلامي ټولنی د غړو له خوا د تعزیت پیغام

په اروپا کی د افغانانو د اسلامی ټولنی لخوا د توحید د سنګر د پیاوړی مبارز او په افغانستان کی د روسی ښکیلاک کړو او د هغوی د کوډاکی او لاسپوڅی کمونسټ او د هری رژیم پر ضد د وسله وال جهاد د مؤسس او د اسلامی امارت د بنسټ ایښودونکی شیخ القرآن والحدیث مولانا جمیل الرحمن (رحمه الله) د شهادت په مناسبت د تسلی او تعزیت پیغام را رسیدلی چه په هغه کی ئی داسی لیکلی دی:

«یریدون لیطفئوا نورالله بافواههم والله متم نوره ولو کره الکافرون. هو الذی ارسل رسوله بالهدی ودین الحق لیظهره علی الدین کله ولو کره المشرکون» (سورة الصف ۸-۹)

ثنا او صفت دی وی هغه لایزال ذات لره چی دغه فانی او نیمګړی دنیا ئی په خپل عظیم حکمت د انسانانو د آزمویني په خاطر پیدا کړی، داعلاء کلمةالله، دقرآنی نور او عدالت د قیام، دظالمانو او طاغوتی او ځناورو ځواکونو دنابودئ لپاره ئی جهاد فی سبیل الله فرض کړی، شهادت ئی په دی لیارکی د مؤمنانو لپاره عظیم نعمت بللی او بالآخره ئی د ریښتونی مسلمانانو دنهایی بری او عزت وعده ورکړی ده.

درود دی وی د توحید دمکتب په ریښتونی پیغام راوړونکی او د انسانیت او کرامت په حقیقی لارښود خا تم الانبیاء محمد صلی الله علیه وسلم باندی.

سلامونه اورحمتونه دی وی داسلام دنامتو تاریخ په زړورو غازیانو باندی چی د کفر او شرک، الحاد اوبی لاریو، ظلم او استبداد اوداستعمار او استثمار دانسان دښمنه څپو دمخ نیوی او دړی وړی کولو په لیار کی ئی دجهاد سنګرونه ګرم ساتلی او هر راز ستونزوته ئی لبیك ویلی دی.

سلامونه او رحمتونه دی وی دسپیڅلی اسلامی دین دعلمی تاریخ په ټولو ائمه ؤ او موحدو علماؤ باندی چی دالهی دین د حقیقی بنی دڅرګندولو لپاره ئی ټول علمی، فکری او جسمی پانګی په مدبرانه ډول په کار اچولی دی.

مغفرت او د الله له لوری رحمتونه دی وی دموجوده عصر په قاطع او مدبر عالم شهید الاسلام مولاناجمیل الرحمن (رحمه الله) باندی چی په دی قرن کی ئی د توحیدی دین په علمی بناء د کفر اوشرك، الحاد اوبدعاتو دازالی اوتس نس کولو لپاره د افغانستان په غرو رغو او درو درو کی د تو حید انګازی خپری کړی، دنړیوال کمونیزم پر ضد ئی دجهاد مورچلی پرانستی او په نتیجه کی د پیرو تکالیفو، ستونزو او ربړونونه وروسته دکمو نستانو له خونړیو پنجوڅه په آزاده شوی او د کنړونو په موحده او مجاهد پروره سیمه کی ئی د رب العلمین ذات دی فرمودی په اساس چی فرمایی:

«الذین ان مکنا هم فی الارض اقاموا الصلاة واتوا الزکوة وامروا بالمعروف ونهوا عن المنکر» (الحج ٤١)

او دالله تعالي دی فرمان په اساس چی:

«واعتصموا بحبل الله جمیعاً ولا تفرقوا» (العمران ۱۰۳)

او ددی سپیڅلی او اسلامی ځلاندی عقیدی او مضبوط یقین په بناء چی: «که مسلمان ته د ځمکی پرمخ د یو لویشت هومره ځای هم په لاس ورشی، په هغه واجبه ده چی دغه هومره ځای کی دالله تعالي شریعت تطبیق کړی. لکه رسول الله صلی الله علیه وسلم چی کله ورته الله تعالي مدینه منوره په لاس ور کړه، هلته ئی شریعت قائم کړ او دی ته ئی انتظار ونه ویست چی یو ځل د عربو پوره جزیره آزاده شی، بیابه پکی شریعت نافذ کړی شی»

دخورو ورو مسلمانانو د یو ځای کولو، ددښمن پر ضد د هغوی د یوموټی کولو او د مجاهدینو لوی آرمان او آرزوته د تحقق ورکولو لپاره ئي د اسلامی امارت بنسټ کیښود او په پای کی ئی خپله پاکه او دالهی دین څخه د دفاع لپاره وقف شوی سپیڅلی او موحده وینه د دین د مرامونو د تحقق، داسلامی آزاد او آباد افغانستان په هیله دالهی رضاء دتر لاسه کولو لپاره قربانی او هدیه کړه.

رښتیا ده چی د دغه موحدعالم، قاطع سیاست پوه، بتشکن مجاهد او

مهربان مشر د شهادت آواز د نړۍ تکیدلی او مستضعف مسلمانان او بالخصوص د کړیدلی او زوریدلی افغانستان مجاهد او مبارز ولس د ژړا او ماتم په دریاب کی لاهو کړ، داسی مسلمان زړه به نه وی چی د دغه دردمند خبر په اوریدو ئی د غم کوکاری نه وی وهلی او د بدن لمدو غوښو ئی د سکروټو حیثیت نه وی غوره کړی. مگر سره ددی دردونوبیا هم مسلمانان دشهادت دلوړ مقام په نظر کی لرلو سره خپل دغه دردونه هیروی او په پوره یقین اود رب العلمین ذات لخوا د ټاکل شوی هر کار ښخه په هر حالت کی د رضاء او خوښی په تو گه همدا چغه وهی چی: «انا لله وانا الیه راجعون»

رښتیا ده چی د باطل پرستانو په جا هلانه فکر دشهید الاسلام مشرمولوی صاحب په شهادت د توحید د داعی په صفت د توحید دعوت کمزوری او د وسله وال جهاد د بنسټ ایښودونکی په صفت تاوده مور چلونه بی سرپرسته،او په علمی بناء دافغانستان مظلوم ولس بی نوا پاتی شو.

رښتیا ده چی دنوموړی شهید الاسلام په شهادت سره د افغانستان دشهید پالونکی خاوری په غرو رغو کی، دهجرت په بیابانو کی بی وزله او نا چاره وگړی بی سرپرسته او کړیدلی او رېړیدلی او د یتیمانو گریوانونه دماتم په اوښکولانده او یوځل بیا یتیمان شول.

رښتیا ده چی د تاریخ په اوږدو کی له آدم صفی الله نه تر محمدرسول الله (صلی الله علیه وسلم) او ان ترننئی عصرپوری باطل پرستانو، ښکیلاك گرو او انسان دښمنه، منافقو او ځان خوښو ځواکونو په مستقیم او غیر مستقیم ډول داسلامی دعوت په حساسو شیبو کی دالهی نور او قرآنی هداياتو دله منځه وړلو په لیار کی د مختلفو دسیسو او بی عفته او بی غیرته کړنلاروڅخه کار اخیستی دی، نوپه همدی اساس شیطانی نړیوالو ځواکونو، باطل پرستانو اود دوی تالی ځټو شیخ القرآن والحدیث مولانا جمیل الرحمن(رحمه الله) د هغه د دینی، توحیدی او جهادی افکارو په بناء د افغانستان اوټولې نړۍ په سطحه خپل اصلی او ریښتونی دښمن باله او دسفاکانو په ناپاکو اودوزخی اوږدو لاسونوئی په بزدلانه ډول په شهادت ورساوه.

داکوم نوی کار نه بلکه د شهید پرور تاریخ د ځنځیر یوه کړۍ ده چی تر ورځ د قیامته به د حق او باطل د مقابلی په لړ کی ادامه لری.

ای داسلام ښکاره او پټو دښمنانو!

رښتیا ده چی تاسو ددغه نامتو او مدبر عالم په شهادت اود هغه د معصومو وینو په تویولو زمونږ لامده گریوانونه یو ځل بیا راته خټه کړل او دردیدلی زړونه مو یوځل بیا راوچنړول، خوپدی پوه شیء چی پدی سفا کانه کړنلاره او بزدلانه اعمالو دالهی ځلانده نور وړانگی نشی خړ ولای او نه په تاریخ کی ستاسو باداران پدی بریالی شوی دی، ځکه چی ددی تو حیدی دین ساتونکی او نگهبان هغه لا یزال ذات دی چی تاسو د هغه په نابود کولو قادر نه یاست اوهغه ذات په هره ثانیه کی تاسو په خپل لا یتناهی قدرت د فرعون، نمرود او ابوجهل په شان نیست او نابود کولای شی او داعالی دین به ستاسو د ناړو او انسان دښمنو آرزوگانو په خلاف جاری او تل تر تله ساتی.

مونږ(په اروپاکی دافغانانو اسلامی ټولنه) دا ظالمانه، جابرانه او بزدلانه عمل داسلام دښمنه او ځان خوښو او مشرکو ځواکونو داسلام دتوحیدی منطق په مقابل کی آخری او قاطع ناکامی او دانسانی کرامتونو ضد عمل بولو او په قاطع ډول ئی غندو.

ټولوفرعونی قوتونو ته دموسی(ع) په منطق دا ځرگندونه کوو چی نشی کولای د هیڅ ډول جبر او ظلم په کولو زمونږ په وینو کی خلط شوی توحیدی عقیده، د الله تعالی په لیار کی دجهاد ولوله او په الهی دین باندی د صحیحی پوهی لپاره د سلفی کړنلاری انگازی له منځه یوسی،بلکه ستاسو دغه رازسفاکانه اعمال به انشاءالله دتوحیددمکتب دشاگردانواو دسلفی کړنلاری د رهروانو په زړونو کی دجهادفی سبیل الله جذبه او انگازه نوره هم زیاته کړی او آخری کامیابی او بریالیتوب د خداوندی وعدی او زمونږ دحقانیت په اساس زمونږ په برخه دې او تاسو په دی ناوړه اعمالوسره د خپل ځان لپاره دالله تعالی دشرمونکی عذاب لا نور زیاتونکی یاست.

په اروپا کی د افغانانو داسلامی ټولنی غړی داسلام د دغه نومیالی شهید د شهادت په مناسبت د سوزونکی او وینی خړوبو او سیلو په لفافه کی دتسلی، تعزیت او تبریکی پیغام کافه مسلمانانو او په خاص ډول د نوموړی شهید کورنی، جهادی، توحیدی او علمی پسما ند گا نو، مهاجرینو،کونوورنړو، بی وزله یتیمانو او دټولو په سرکی د نامتو شهید شیخ القرآن مولوی صاحب جمیل الرحمن (رحمه الله) نائب او دجماعة الدعوة الی القرآن والسنة او دافغانستان د کنړونو د اسلامی إمارت شرعی امیرشیخ الحدیث مولاناسمیع الله ته وړاندی کوی.

دلوی او قادر لایزال ذات ځنه دا غوښتنه کوو چی داسلام دغه نامتو او نومیالی شهید دصدراسلام په معززو شهیدانو کی حساب کړی اوددوی پسماندگانوته عظیم صبر، دقرآن او نبوی سنتو د پیاده کولو په لیار کی غوڅ مقاومت، بریالیتوب، سرلوړی او دجهاد فی سبیل الله دلاری استمرار ورپه برخه کړی.

روح ئی په جنت فردوس کی او افکارئی مداوم او ژوندی غواړو!

والسلام علیکم ورحمة الله وبرکاته.

(په اروپا کی دافغانانوداسلامی ټولنی غړی)

کنړونه

دجهاد له پیل نه تر اوسه

الحمد لله وحده والصلاة والسلام علي من لانبي بعده

ګرانو لوستونکو ورونو! السلام عليكم ورحمة الله وبركاته!

دافغانستان دکونړونو په ولایت کي دجهاد له پیل نه نیولې بیا په هغه ولایت کې دیو اسلامی امارت تر جوړیدو پوری! غولړو په دغه باب تاسو ورونو ته مختصر شان معلومات درکړو.

دجهاد پیل اودمجاهدینو فتوحات:

دایو څرګنده حقیقت دی دکله نه چه په افغانستان کی لادینه کمو نستان برسراقتدار شول او داقتدار واګې ئی په لاس کی واخستلی نو دافغانستان مؤمنو خلکو ئی په ضد مسلح جهاد اعلان کړ او دلومړ ی ګل لپاره دکنړ دسردرو زمریانو دالشیخ جمیل الرحمن (رحمه الله) په قیادت داعلای کلمة الله دسرلوړی په خاطر دجنګ میدان ته راودنګل،

دکمو نستانو پخی چونړ ئی فتح کړی، بی شمیره کمو نستان ئی دجهنم توری کندی ته ورسول، په زرګونو میله سپکه او درنده وسله ئی له دښمن نه په غنیمت واخیسته، او په افغانستان کی ئی دمقدس جهاد دلابریالیتوب په خاطر دافغانستان نورو ولایاتوته دمجاهدینو او وسلو لیږدول شروع کړل.

دلسو کالوله اوږد او مسلسل جهاد نه وروسته روسی قواؤ او دهغوی تالی څټو کمو نستانو په مکمل ډول شکست وخوړ اود کونړ ولایت دمؤمنو مجاهدینو دقربانی په نتیجه کی دالله تعالی په فضل اورحمت دمجاهدینو په لاس دآزادی ویاړ تر لاسه کړ.

دکونړمؤمنو مجاهدینو خپل مقدس جهاد دخپل ولایت په آزادیدلو پوری نه وتړلی بلکه دټول افغانستان دمکملی آزادی او په دغه هیواد کی دیو واقعی اسلامی حکومت دقیام په منظور ئی جهاد کاوه او په دغه منظورئی په ۱۳٦۷/۱۰/۱۵هـ ش نیټه کی چه ۱۹۸۹عیسوي کال دجنوری د میاشتي له (٤)نیټې سره سمون خوری، دننګرهارولایت دښیوي په سیمه یوه خونړی حمله پیل کړه او تریوی لوئی قربانی وروسته ئی سټیوه دالله تعالی په فضل فتح کړه اود دغه ولایت د بهسودو په سیمه کی ئی، ددښمن مورچی تراور لاندی ونیولی.

دکونړ مؤمنو مجاهدینو دجهاد په څنګ کی دمجاهدینو دیووالی اواتحاد کوشش هم کاوه، دکونړ ترآزادي وروسته په دغه ولایت کی دمجاهدینو داختلافاتو په وجه دوه اداری جوړي شوی وي، چه یوه اداره دنورو جهادی تنظیمونوله خوادمتحدی شورئ په نوم اوبله اداره دجماعةالدعوة الی القرآن والسنة تنظیم وه.

متحده شورئ:

دغه اداره صرف دکونړ دولایت په مرکز(اسعدآباد) کی بر سر اقتدار وه او دولایت په نورو سیمو کی ئی څه اثرورسوخ نه درلود. دغی اداری دخپلې کمزورۍ په وجه په سیمه کی دمجاهدینو دیوالی او اتحاد، امن وامان په راوستو کی څه مثبت قدم پورته نه کړای شو. په ټول ولایت کی خود سری، بدمعاشی او ګڼ ګانی شروع وه او هر تنظیم به دخپلو شخصی ګټو په خاطر له مجرم نه دفاع کوله او هر تنظیم به خپلی ګټی لټولی.

دوهمه اداره

بل خوادافغانستان دجماعة الدعوة الی القرآن والسنة اداره وه. دغې اداري دکونړدولایت په سطحه یو حکومتي سیستم روان کړی ؤ چه په هغي کې دداخله، سیاسي، زراعت ، تعلیم وتربیه ، قضا، نظامي او دکونړ دولایت دبیا آبادولو پروګرامونه شامل وو. خو بیا هم دمجاهدینودنه یووالی په وجه دمجاهدینو حقوق غیر محفوظ وو او خودسري جاري وه.

دشهید شیخ جمیل الرحمن (رحمه الله)اصرار:

ددغی خودسری اوګڼ ګانی دمخنیو ی لپاره شهید شیخ جمیل الرحمن (رحمه الله) دکونړد ولایت

مجاهدینو، قومی مشرانو او سپین ږیرو خلکوته بار بار داتحاد غږ پورته کړ او دمجاهدینو دښه نظم اوضبط لپاره ئی یوعالی باصلاحیته کمیسیون وټاکه او دیوی واحدی اداری لپاره ئی جدوجهد شروع کړ.

دیوی واحدی اداری جوړیدل:

په ۱٤۱۰/۳/۱٦هـ ق نیټه دکنړدولایت د مرکز (اسعدآباد) د دم کلی په جامع جومات کی دټولو مجاهدینو له خوا یوه لویه اجتماع وشوه او دیوی واحدی اداری دجوړیدلو فیصله ئی وکړه.

خاصه معاهده: دحزب اسلامی «حکمتیار» د ولی ګڼینو مشرانو او دجماعة الدعوة الی القرآن والسنة دتنظیم مشرانو په ۱۳٦۸/۷/۱نیټه چه له ۱۹۸۹/۹/۲۳عیسوی نیټی سره سمون خوری تریوی غونډی کولو وروسته فیصله وکړه چه دکونړد ولایت په سطحه دی یو اسلامی امارت جوړکړای شی او په هغه کی دی دکونړ دولایت ټول جهاد ی تنظیمونه برخه واخلی، دغه لیك دحزب اسلامی له خوا مولوی محمد هاشم لیکلی او بیا دجماعة الدعوة مشرانو هم تصدیق کړی دی. د دغي لوظنامی فوټوسټیت په دغه مجله کي د دستاویز نمبرد-۱په نوم موجود دی کتلی ئی شئ.

دکمیسیون ټاګل:

په ۱٤۱۰/۳/۱٦هـ ق نیټه داتحاد اعلی کمیسیون یو پنځلس کسیز اعلی کمیسیون وټاکه، چه دیوی واحدی اسلامی اداری دجوړیدلو فیصله وکړی ،کمیسیون فیصله وکړه چه دحزب اسلامی دزیات اصرار په وجه دی دکونړ په ولایت کی دتنظیمونو په سطحه انتخابات وشی، دانتخاباتو تاریخ ئی ۱۳٦۸/۱۱/٦هـ ش نیټه وټاکه

اوهر تنظیم ته انتخابی نشان ورکړل شو، او په ۱۳٦۸/۲/۱۱هـ ش نیټه چه د۱۹۹۰ م کال دمارچ دمیاشتي له لومړي نیټي سره سمون خوري، په ټول کنړ اوپاکستان کی دمیشته مهاجرینو دکمپونو په سطحه انتخابات وشول.

دامارت اسلامی جوړیدل:

دانتخاباتو له سرته رسیدلو وروسته چه دحزب اسلامی «حکمتیار» ډله په انتخاباتو کی دجماعة الدعوة الی القرآن والسنة له قاطع اکثریت نه خبر شول،نو دانتخاباتود رسمی نتایجو د اعلان نه وړاندی ئی په ۱۳٦۸/۱۰/۲۱هـ ش چه له ۱۱/۳/۸۹نیټي سره سمون خوری، دحزب اسلامی ګڼینو مشرانو د جماعة الدعوة له مشرانو سره تر خبرواترو وروسته دا فیصله وکړه چه مولوی جمیل الرحمن (رحمه الله) دی د کونړ د اسلامی امارت شرعی أمیر و ټاکل شی. دا فیصله دحزب اسلامی په رسمی پیړ مولوی محمد هاشم په خپله لیکلی ده چه ددعوت دمجلی په (۳) نمبر دستاویز کی ئی کتلای شئ .وروسته د حکمتیار ولی د خپلو سیاسی ګټو په خاطر دانتخاباتو دنتایجو له منلو نه انکار وکړ او د خپلو شومو اغراضو دسرته رسولو لپاره ئی اختلافاتو ته لمن ووهله.

دالشیخ جمیل الرحمن (رحمه الله) کونړ ته راتګ او داسلامی امارت عهده قبلول:

دکونړ د ولایت مشرانو، قومندانانو چه په هغوکی د حزب اسلامی (حکمتیار) دولی کسان هم شامل ؤو الشیخ جمیل الرحمن (رحمه الله) ته راغلل او هغه ته ئی وویل چه په موجوده وخت کی ستاسو راتګ ته ډیر ضرورت دی او دکونړ مجاهدینوته ستاسو د قیادت ضرورت احساس کیږی او محترم الشیخ جمیل الرحمن (رحمه الله) ئی دی ته مجبور کړ چه دامارت اسلامی عهده قبوله کړی.

شهیدالشیخ جمیل الرحمن (رحمه الله) دکونړولایت ته راغی او دمنطقی دمجاهدینو او مشرانو له خوا ورته تود هر کلی وویل شو. وروسته بیا د کونړ د ولایت مشرانو،قومندانانو او مجاهدینو چه دحزب اسلامی کسان هم پکی شامل وو، داسعدآباد ددم کلی په جامع جومات کی په (۱۳٦۹/۲/۱۰)هـ ش نیټه چه له (۱۹۹۰/۵/۵)عیسوی نیټی سره برابره وه یوه تاریخی غونده وکړه،او د کنړ د ولایت اوسیدونکو ته ئي د اسلامي اخوت او وروررګلوي دغه پیغام ورسولو، چه په لاندي ډول ذکر کیږي.

۱- دمتحده قوت مطلب دادی چه ټول جهادی تنظیمونه دی مدغم او یوه اسلامی اداره دی د کنړ په سطح جوړه کړای شی.

۲- شخصیت پرستی او ګڼ غوښتنه دمقدس جهاد لپاره د ناسور مرض دی.

۳-قوانینو دنفاذلپاره باید داسي یوه باصلاحیته اداره جوړه شي چه دهیواد جید او داحسن کردار لرونکي علماءپکي ګډون ولري

٤- دعلماؤ دکونسل دغه فیصله به ټولو ته قابل قبول وی او ددی فیصلی نه سر غړونه به جرم وی، ځکه چه ددغوعلماؤ فیصله دقرآن او سنت فیصله ده.

٥- دبهرنیو ملکونو امداد به په ټولو مجاهدینو باندی په منصفانه ډول تقسیمیږی او دهر ډول اقربا پروری مخه به نیول کیږی.

٦- تعلیم،صحت او اولسی ښیګڼو ته به خصوصی پاملرنه کیږی او په دینی مدرسو کی به ځوان نسل ته دمجاهدانه فکر پیداکولو کوشش کیږی

۷- دکونړ ولایت ته د راستنیدونکو مهاجرینو له پاره به مناسب انتظام کیږی.

۸- دژوند ټولی چاری که هغه جهادی وی اوکه انتظامی او اقتصادی، ټولی به دقرآن او سنت مطابق وی.

دافغانستان دکونړونو اسلامی امارت:

شهید شیخ جمیل الرحمن (رحمه-الله) په ۱٤۱۰/۱۰/۵هـ ق نیټه چه له ۱۹۹۱/۱۰/۹ عیسوی نیټې سره سمون خوری د کونړ د ولایت په مرکز(اسعدآباد) کی ئی داسلامی امارت افتتاح وکړه، او د۱۹۹۱م کال دمی دمیاشتی په (۱۰)نیټه ئی داسلامی امارت په دفتر کی په کار شروع وکړه. په دی دوران کی چه داتحاداعلی کمیسیون خومره تعهدات کړی هغه پدی مجله کی د ۳نه تر ۲۳ نمبردستا ویزاتو پوري چاپ شوی تاسو ئی کتلای شئ.

په کونړ کی له انتخاباتو نه وروسته چه جماعة الدعوةښکاره اکثریت تر لاسه کړ او په هغه ولایت کی د شهید شیخ جمیل الرحمن (رحمه الله) تر قیادت لاندی یو واقعی اسلامی امارت تشکیل شو، نو دکونړ د ولایت له هر اوسیدونکی سره بی له کوم تنظیمی،نژادی، لسانی توپیر نه پوره انصاف او عدل کیده، دمنطقی امنیت په ډیر ښه شان تأمین شو. دقضا، ښوونی،او روزنی ،امنیت ،روغتیا،نشر او اشاعت او تجارت دفترونه فعال شول . دکونړ دبیا ودانولو پروګرامونه شروع شول او خیریه مؤسسوته بلنه ورکړل شوه چه دمنطقی په تعمیراو ترقی، دسرکونو او پلونو په جوړیدو او دزراعت په برخه کی له امارت اسلامی سره لاس او امداد وکړی. دی لپاره چه دی سیمی اوسیدونکی د غذائی موادو له کمبودسره مخامخ نه شی داسلامی امارت دزراعت څانګی د خلکو دسوکالی لپاره له اسعدآباد سره نژدی یو زراعتی فارم او ورسره جوخت ئی یو دچرګانو فارم تعمیر کړل چه په ډیرو ارزانو قیمتونو به ئی خلکوته روزمره سبزی جات اونور غذائی مواد رسول.

دمخدره موادو په تجارت او کرونده پابندی ولګیده،د سلګونو جریبو ځمکی د قا شقا شو کرل شوی او ولاړ فصل تباه کړی شو او حتی په بازارونو کی په نیشه ایزو څیزونوهم پابندی ولګیده او دکونړ اوسیدونکوچه د اسلامی انقلاب په خاطر ئی په زرګونو شهیدان ورکړی او بچی ئی یتیمان او تور سری ئی کونډی شوی وی، داسلامی حکومت ثمره ئی ولیده او په سکون او اطمینان ئی ژوند کاوه.

دحکمتیار دولی دمخالفت شدت

په کونړ کی د حکمتیار ډله په دی خاطرچه داسلامی امارت له قیادت نه محرومه پاتی شوه، دنفاق او شقاق لارئي اختیار کړه او داسلامی امارت په مخالفت ئی شروع وکړه. پدغه دوران کی د حزب اسلامی د شورئ څینو غړو او دکونړ په ولایت پوری مربوطو څینو قومندانانو چه په حزب کی د اوچتو منصبونو لرونکی ؤو، د خپل اسلامی مسئولیت دسرته رسولو په منظور له هغو حزبیانو سره چه په دغه تعهداتو کی شامل وو، خبری اتری شروع کړی،مګر افسوس چه دغو خود غرضو حزبیانو د خپل شخصی ګټو د تحفظ په خاطر له خپلو کړو تعهداتو نه منکرشول او د مخالفت لار ئی غوره کړه.

نو مجبوراً دحزب اسلامی دغو غړو دخپل اسلامی اوشرعی مسئولیت په بنا له اسلامی امارت سره داسی مشروط بعیت وکړ چه حزب اسلامی به دهغوئ تنظیم او إمارت اسلامی به دهغوئ حکومت وی او خپلی هر ډول ګانی او مالی قربانی ته تیار شول،ځکه چه هغوئ مجاهدین وو، او دیو اسلامی نظام لپاره ئی بی شمیره قربانی ورکړی وی ، دهغوئ مرام او مقصد په منطقه کی دقرآن او سنت نافذ یدل ؤ. او په دی ډول ئی له خپلو اوړوڅخه دغه دروند پیټی کوز کړ او له امارت اسلامی سره ئی دخپل بعیت اعلان وکړ. وروسته بیا دحزب دغه ورونه دامارت اسلامی په اجرائیه شورا کی شامل او دخارجه چارو، داوبو اوبریښنا، دجوماتونو دبیا ودانولو او دارالانشاء دریاستونو وظیفی ورته ورکړل شوی. ددغو ورونو له راتګ سره دنورو تنظیمونو قوماندانانو او مشرانو هم دکونړ په سطحه خپل بیعت له اسلامی امارت سره اعلان کړ.

دحکمتیار ډلی د دی پر ځای چه دصمیمیت او ورورولی فضاء رامنځ ته کړی، داسلامی امارت په مقابل کی خپل مخالفت نور هم زیات کړاو دشراوفساد لومړی قدم یي په لاندی ډول پورته کړ.

۱-له اسعدآباد سره نژدی دسالار باغ په سیمه کی ئی دمولوی خالص په قرار ګاه ناجایزه قبضه وکړه ، دخالص دګروپ مجاهدینو دامارت اسلامی مقام ته درخواست ورکړ چه دحکمتیار دډلی ددی ډول خودسری دی تپوس وکړای شی. اسلامی امارت دخپل اسلامي مسئو لیت په بنا دحکمتیار له ډلی څخه قبضه شوی قرارګاه آزاده کړه او دخالص دګروپ مجا هدینو ته ئی حواله کړه داسلامی امارت لدی خیر خواهانه اقدام سره دحکمتیار دډلی مخالفت نور هم زیات شو اوله اسعدآباد سره نژدی د چنار ډبی په څنګ کی ئی دعام سرك په سر پاټك وتاړه اوله شوو معاهدو نه ئی سرغړونه وکړه او دسیمی له او-سیدونکو او مسافرو نه ئی دجزئیو په ټولولو شروع وکړه چه د عامو مسافرو دسردردی،باعث شو. دکونړونو اسلامی امارت دخپل اسلامی مسئولیت په خاطر چه باید په سیمه کی امن راشی،

دحزب اسلامی له نماینده مولوی فقیرالله سره په دغه باب خبری اتری شروع کړی او دواړه ډلی پدی توافق ته ورسیدلی چه باید له عمومی سرک نه غیر قانونی پاټکی لیری کړای شی.

له دی خبرواترو څخه خو ورځی وروسته داسلامی امارت گشتی پولیس چه په واتسن کی سپاره وواوله توپچی څخه داسعدآباد په لور راروان وو، دمولوی فقیرالله له قرارگاه نه وربانديدرندو وسلو برید وشو چه په نتیجه کی په واتسن کی سپاره کسان مړه او ژوبل شول. اسلامی امارت له مولوی فقیرالله څخه ددغی واقعی دمجرمانو غوښتنه وکړه خو هغوی شرعی محکمی ته دمجرمانو له ورکولو څخه انکار وکړ.

۲- وروسته لدی دلغمان د ولایت قومندان ناصر او دننگرهار دولایت قومندان انجینیرغفار چه ددواړو تعلق له حزب اسلامی (حکمتیار) سره دی، له ښیوی سره نژدی دامارت اسلامی په مجاهدینو بی رحمانه او غافلانه برید وکړ،چه په دغه واقعه کی یوتن مجاهد شهید اوګڼینی نور ټپیان شول.

۳-په ۱٤۱۱/۱۱/۹ هـ ق نیټه ئی دسرکاڼو په ولسوالئ کي دامارت اسلامی په مرکز باندی دررندو وسلو په واسطه حمله وکړه، او یوتن مجاهدئی تر شهادت وروسته په موټر پوری وتاړه، ترڅو چه دهغه دبدن پوست په سرک پاتی شو او ګڼی نور مجاهدین ئی یر غمل کړل.

٤- په ۱٤۱۱/۱۱/۱۱هـق نیټه ئی دنوآباد له پله سره نژدی دامارت اسلامی په پوسته حمله وکړه، یوتن مجاهد ئی شهید، څه کسان ئی زخمیان او ګڼی نور ئی یرغمل ونیول.

٥- په همدغه نیټه د حزب اسلامی غونډ (فرقه حضرت عباس) چه دسرکاڼو په سیمه کی واقع دي، داسعدآباد په ښاراوتوپچی باندی ددرندو وسلو برید وکړ، دی بریدپه ګواب کی داسلامی امارت نظامی ګواکونو دټوپک ګواب په ټوپک ورنه کړاو بیائی هم له حزب اسلامی نه داصلی مجرمانو دنیولو غوښتنه وکړه، لیکن دحکمتیار بانډ، سره له مجرمانو غونډ تخلیه کړ او دناوه پاس په لیار دپاکستان خاوری ته وتښتیدل.

٦-دامارت اسلامی

مجاهدینودننگرهاردولایت

دبهسودوپه سیمه کی دکمونست رژیم په پوستو باندي دحملو پروگرام درلود په ۹۱/۸/۱۲ نیټه دننگرهار دولایت یوتن قوماندان انجینیر عبد الغفار چه دحکمتیار له بانډ سره تعلق لري، داسلامی امارت په مجاهدینو باندی په خپل ټول قوت سره حمله وکړه اوزیات شمیر مجاهدین ئی ټپیان کړل، په دغه پول ئی دمؤمنو مجاهدینو حمله په دښمن باندی خنثی او دکمونستانو مقصد ئی پوره کړ.

داسلامی امارت اسلامی سلوک

داسلامی امارت مسئولینو د حکمتیار دبانډ ددی ټولو ناروا ؤباوجود په کونډ کی دحزب اسلامی امیرمولوی فقیرالله،قومندان عبد الغفوراو دمالی چارومدیرسیداجان او دحکمتیار د ډلی نور قومندانان په داسی حال کی چه دبی ګناه خلکوپه وینو ئی لاسونه سره له خپل ټول سازو سامان سره صحیح سلامت رخصتوی او ددی لپاره چه څوک ورته څه ضررونه رسوی انظباطان هم ورسره لیږدوی.

دحکمتیار د ډلی اووم تخریبانه اقدام:

کله چه دحکمتیار ډلی په مکمل پول دکونډ ولایت تخیله کړ، نو وروسته ئی په دغه ولایت کی په تخریب کارانه اعمالولاس پوری کړ؛ په لارو گدروکی ئی دمینونو ایښودل شروع کړل چه ډیرو بی ګناه، خلکو دشهادت سبب وګرځیدل، دکونډ ددی واقعیاتو په جریان کی شهید شیخ جمیل الرحمن (رحمه الله)دسعودی عرب په دوره ؤ، کله چه هغه پاکستان ته راستون شو، نو دغه شراوفساد درفع کولو په خاطر ئی اسلامی امارت ته لازم هدایات ورکړل.

دحکمتیار د ډلی په مقابل کی داسلامی امارت اصلاحي اقدام:

لومړي اقدام: دکنړداسلامي امارت دخارجه چارو مسئول نور محمد (مجیدی) په ۹۱/۷/۳م نیټه دپیشور په دینز هوټل کی یو پریس کانفراس دائر کړ، ترڅو خلکوته اصلی حقایق واضح کړی.

۱- باید ټول مسلمانان داصلی حقایقو څخه خبر اوله سیمی څخه فتنه لیری کړای شی.

۲- حزب اسلامی باید دقرآن او سنت په رڼا کی لدی مبارک آیة سره سم چه فرمائي «فان تنازعتم فی شئ فردوه الی الله والرسول (الایة) شرعی فیصله ومنی او دهمیش لپاره اختلافات ختم او د ورورولي په فضاءکی ژوند وکړی.

دوهم اقدام: شهید شیخ جمیل الرحمن (رحمه الله) دباجوړ په سرحدی نمایندگی کی په ۱٤۱۲/۲/۱٥هـ ق نیټه یوکنفرانس دائر کړ چه په زرګونو مجاهدینو،علماؤ،مهاجرینواوانصارو ورونو پکی ګډون کړی ؤ. پدغه دری ورځنی کانفرانس کی په ډیرو مسئایلو خبری اتری وشوی، علماؤفیصله وکړه چه له حزب اسلامی سره دی دقرآن اوسنت په رڼاکی فیصله وشی.

دریم اقدام: دکونډ داسلامی امارت دخارجه چارو یو وفد دافغانستان دټولو جهادی تنظیمونوله مشرانو سره دخبرواترو په منظور او ددغی شخړی داوارولو په خاطر له

هغوی سره جلاجلاملاقاتونه وکړل ترڅو چه دغه جهادی مشران دحزب اسلامی (حکمتیار) ډله دی ته مجبوره کړی چه شریعت ته حاضره شی.دخارجه چارو دریاست دغه وفد دعبوری حکومت له رئیس صبغت الله (مجددي)، دریاست جمهوری له معاون استادعبدالقیوم، دحزب اسلامی (حکمتیار) له سکرتر حاجی فرید، دحزب اسلامی(خالص) له معاون قاری نجم الدین، قاری الهام الدین، قاری محمود شاه، داتحاداسلامی له معاون اینجنیر احمدشاه او داتحاد اسلامی له مشر قاضي محمدآمین(وقاد)سره لیدنی کتنی وکړی او په دغه باب ئی ورسره مفصلی خبری وکړی.

دحزب اسلامی (۸)او آخری اقدام

بلآخره دحکمتیار ډلی دافغانستان په سطحه خپل ټول قوت راجمع کړ چه په هغو کی دپکتیاودولایت د«سما»،لشکرایثار غونډ ظفر، د ننگرهار، لغمان بدخشان او سمنگانودولایاتوملیشه او لوټماران شامل وو او دکونړپه اسلامی امارت باندی ئی داسی بی رحمانه حمله وکړه، چه پدی دیارلس کالو کی ئی دروسانو په مقابل کی نه وه کړی او یر غلگروته ئی قومانده ورکړه، چه دکونړ دولایت ټولی شتمنی چورکړی او هر څه چه دچالاس ته ورغلل هغه دهغه غنیمت شول. دغو یر غلگرو دخپل دغه بادار حکم پوره تعمیل کړاو وئی مانه، حتی دخلکو دکورونو دروازی او کړکی ئی هم راوویستلی او له ځان سره ئی یوړی اوداسعدآباد ښار ئی په کنډواله بدل کړ. دکونړ دخلکو څه قصور وُچه دحکمتیار دبانډ دغه وحشیانه عمل ښکارشول؟

۱-آیاپدی جرم چه په دغه ولایت کی دتوحید غږ پورته شوی ؤو؟

۲- آیاپدی جرم چه په دغه ولایت کی دلومړی ځل لپاره دجهاد اعلان شوی ؤو؟

۳-آیاپدی جرم چه ټول ولایت دکمونستانو له پلیتو منگلو څخه آزاد شوی ؤو؟

٤-آیا پدی جرم چه په دغه ولایت کی حدودالله نافذ شوی ؤو؟

٥- آیاپدی جرم چه په دغه ولایت کی یواسلامی امارت قایم شوی ؤو؟

٦- آیاپدی جرم چه په دغه ولایت کی ډاکوان او قاتلان داسلامی شریعت په رڼا کی په سزاورسیدل؟

۷-آیاپه دی جرم چه په دغه ولایت کی خود سری ختمه او داسلامی انقلاب مقاصد پوره او خلکو په اطمینان او سکون سره ژوند کاوه؟

۸-آیاپدی جرم چه په پاکستان کی درپه دره مهاجرین خپل ولایت ته راستانه او په خپل کور کلی کی آباد شول؟

۹- آیا پدی جرم چه د افغانستان دنورو ولایاتو دمجاهدینو دتگ راتگ لپاره لاره آسانه شوه؟

۱۰- او آیاپدی جرم چه د کونړ ولایت مخ په ترقی، سوکالی او خوشحالی روان ؤاو دکونړ لوی او وړوکی دخپل ولایت په آبادی کی مصروف ؤ؟

ټولو خلکو او په تیره بیا دافغانستان مؤمنو خلکوته پوره څرگنده ده چه کله حکمتیار سیاسی مشاورین الشیخ جمیل الرحمن (رحمه الله) اونور علماءکرام وو، نو حکمتیارصاحب ته به ئی دخیر لپاره ښودله اوله بدی لپاری څخه به ئی منع کاوه،خو له کومی ورځی څخه چه حکمتیارصاحب شاه نواز« تنهی»، پاچا گل «وفادار» او نور کمونستان پخپله مشاورتی او اجرائیه شوری کی مقرر کړل، له هغی ورځی نه دافغانستان هر ولایت په فلاکت او بدبختی اخته شوی دی. دغه کمونستان داچرته غواړی چه په افغانستان کی دی یو واقعی اسلامی حکومت منځ ته راشی اود افغانستان دردیدلی او کړیدلی ملت دی دسوکالی او ورورولی په فضاکی ژوندوکړی.

د کونړ د شخړي دآواري په لړکي د سعودي عرب او پاکستان د حکو متونو گډی هلی ځلي !

ددغی شخړی دآواری په لړکی دپاکستان او سعودی دحکومتونو له خوا په ۹۱/۸/۲۸م نیټه دخیر خواهی دوه کمیټی جوړی کړی شوی، چه باید دکونړ په ولایت کی امن وامان منځ ته راشی،ددغی کمیټی په لومړی اجلاس کی دصوبه سرحد وزیر اعلی میرافضل خان هم گډون وکړ چه دهغی فیصلی اصل په همدی مجله کی د(۲۵) نمبر دستاویز په نوم کتلی شئ.

لومړی کمیټه یالجنة الصلح ددی کمیټی مطلب لاندی ځلورنقطی وی:

۱- دکونړ په ولایت کی دهمیش لپاره ډزبندی

۲- دکونړ دولایت عمومی لپاره به دهر تنظیم لپاره بلامتیازه خلاصه وی.

۳- دکونړ ولایت ته راغلی یر غلگردی فوراً له هغه ولایت نه وویستل شی.

٤- په دغه جنگ کی چه چا دچا قرار گاوی قبضه کړی،فوراً دی خوشی کړای شی .

دوهمه کمیټه لجنة التحکیم:

دغه کمیټه به دکونړ داسلامی امارت په هکله شرعی فیصله وکړی. دکونړ اسلامی امارت دافغانستان او پاکستان علماؤ دیوی فتوی په ورکولو سره منلی دی، ددغی فتوی نقل په همدی مجله کی د(۲٦)نمبر دستاویز په نوم کتلی شی. له دغو دواړو

اسلامي حکومت له هر اړخیزو مرستو څخه زیاته شکریه وکړه او هغه یی وستایل او دهجرت او نصرت دا مرحله یې داسلامي تاریخ یو زرین باب وګاڼه او وئی ویل:

نن سباء مونږ په افغانستان کی دمقدس جهادله حساسو تاریخي مرحلو څخه تیریږو، دغه مرحله باید دزیات فکر، غور او ثبات او جهادی استقامت په وسیله سرته ورسیږی، مونږ باید شخصی او تنظیمی ګټی او د شخصی اقتدار هوس شاته وغورزوو او دافغانستان داسلامي سرنوشت او مستقبل په فکر کی شو. دافغانستان دجهادی تنظیمونو ټولو رهبرانو په هیواد کی دکمونستی تاړاك په خلاف دافغانستان دمسلمانانو د انتظام او رهنمایي چاری سرته رسولی دي او دټولو هیله داده چه دافغانستان حقیقی اسلامي تشخص تثبیت شی. هغوئ ټول له اسلام او افغانستان سره مینه لری او په اخلاص اوجهاد کی ئی دشك او تردید ځای نشته او نه زمونږ سره دا ویره پیدا کیږي چه د افغانستان جهادی رهبران به ګوندی دافغانستان په باب کوم ثابت دریغ غوره نه کړی او دافغانستان مجاهدین به له مأیوسی سره مخامخ کړي، داسلامي اصولو تقاضاء همدا ده چه دتاریخ پدی حساسه مرحله کی باید دافغانستان ټول جهادی تنظیمونه یو غوغ او ثابت دریغ غوره کړی.

داسلامي افغانستان دټولو مسایلو په حل کی ددی هیواد مجاهد قوتونه هغه ځانګړی اړخ دی چه له وجود او رول څخه یي هیڅوك انکار نشی کولای، خو ددوئ تر منځ داتحاد او اتفاق ټینګښت یوازی په اسلامي اصولو باندی دعمل په رڼا کی ممکن دی اوبس.

څنګه چه نن دافغانستان دجهاد په خلاف له هری خوانه دسازشونو او دسیسو بازار تود دی او دجهادی تنظیمونو تر منځ دبي اتفاقی په وجه دهر مؤمن مجاهد په زړه کی د تشویش او اندیښنو اور لمبي وهی، دافغانستان جهادی تنظیمونه په سیاسي ډګر کی د ورور اسلامي هیواد پاکستان مرستو ته اړ دی.

دجماعة الدعوة الی القرآن والسنة مشر وویل: که د مسلمان دژوند یو لحظه هم داسلامي قوانینو څخه په مخالفت او سرغړونه کی تیره شی، داسلامي قاموس له مخي دغه دوره دهغه لپاره دجاهلیت دوره ده. زمونږ نظر دادی چه دافغانستان دمسئلی دحل په باب دعبوری یا مستقل حکومت پالیسي باید روښانه وی او په هره مرحله کی ئی اسلامي أصول د تنفیذ وړ وی. دافغانستان خلکو ته باید دا ضمانت ورکړل شی چه په افغانستان کی به قرآن او سنت دټولو قوانینو مرجع او اساس وی او هغو ته به دستری قانونی مرجع حیثیت او مقام حاصل وی.

دیو واحد او مستحکم افغانستان لپاره باید ټولي دولتی، حکومتي اداری، دفاعي، سیاسي،اجتماعي، اقتصادی او نوری چاری داسلامي قوانینو په اساس ټینګی شي، تر څو چه دافغانستان ملت دآبد لپاره دطاغوت له پیروی نه خلاص شي او زمونږ اوسنی او راتلونکی نسلونه خپل ژوند د الله تعالی بندګی ته وقف کړي.

دافغانستان په ټولو جهادی تنظیمونو کی دا ویاړ او افتخار یوازی د جماعة الدعوة الی القرآن والسنة په برخه شویدی ځکه چه دجماعة الدعوة مؤسس او دکونړ داسلامي امارت

اسلامی ډلو موافقه کړي چه په همدی مجله کی ئی د(۲۷) نمبر دستاویز په نوم لوستلی شئ.

دلجنة التحکیم اولجنة الصلح دکمیټو کارکردگی:

دغو دواړو اصلاحی کمیټو چه په هغو کی دسعودی عرب، پاکستان او افغانستان جیدو علماؤ گډون درلود، په خپل کار شروع وکړه. دکونړ داسلامی امارت او جماعةالدعوة الی القرآن والسنة له خوا ورته ددغه نیك اقدام هر کلی وویل شو او دهر قسم تعاون وعده ورته ورکړی شوه. په باجوړکی له ځوررځو مسلسل کارنه وروسته دغه باصلاحیته هئیت په ۹۱/۸/٤م نیټه دکونړ ولایت ته داخل شو،مگر افسوس چه دحزب اسلامی (حکمتیار) ډلی له خوا په ډیری بی احترامی سره له نیمي لیاری رارخصت کړای شو. په دغه هکله دکمیټی دفیصلی نقل په همدی مجله کی د دستاویز(۲۸)نمبر په نوم کتلی شئ.

ددی باوجود چه دحزب اسلامی امیرجناب انجینیر حکمتیارصاحب پخپل مکتوب کی کونړ ته ددغو کمیټو دداخلیدلو په هکله زیات تاکید هم کړی ؤ، پدی اساس په کونړ کی دحزب اسلامی ددغی غیر اسلامی روږي پخاطرچه دلجنة التحکیم دکمیټی په مقابل کی ئی ښودلی وه ، دلجنة التحکیم دکمیټی دووتنو غړو چه عربی اوسیدونکی وو، احتجاجاً استعفی ورکړه.

دامارت اسلامی سرپرست ددغو دووتنو له استعفی وروسته دغه کمیټه غیر موثره اعلان کړه، ځکه چه له لجنة التحکیم نه ددووتنو منصفو علماؤ وتلو ثابته کړه چه په دغه کمیټه کي خیر خواهکسان هم کم شول، او نور نو له کمیټي نه دخیر خواهي څه امید نه شو کیدای، ځکه په کمیټه کی صرف داسلامی حزب او عبوری حکومت کسان پاتی وو، پدغه اساس دحکمتیار ډلی کونړ ته دداخلید لو اجازه هم ور کړه څو په حقائقو پرده واچوی او پخپله مدعی هم شی او قاضی هم.

دکونړ په ولایت کی دحزب اسلامی (حکمتیار) داکثریت غلطه دعویٰ:

مونږ نه بلکه ټول خلك پدی خبره ښه پوهیږی چه دحزب حکمتیار داکثریت دعویٰ دکونړ دولایت په سطحه ښکرور درواغ دی، دغه ټولگی دکونړ په ولایت کی په اقلیت کی راغلی دی، که چیری دغه اقلیتی ټولگی دکونړ په ولایت کی څه اکثریت درلودای نو بیاولی ئی:

۱-چه حزب اسلامي دانتخاباتو په نتایجو شك درلودنوولي ئی الشیخ جمیل الرحمن(رحمه الله)

داسلامي امارت دامیر په حیث ومانه؟

۲- که چیری واقعیاً ددوی اکثریت حقیقت وای نوولي ئی پنځه ګله دکونړ په ولایت کی دغلو په شان واکه ووهله او وروسته بیا وتښتیدل؟

۳- که چیری دکونړ په ولایت کی رښتیا دحزب اسلامی اکثریت وای، نو ولی ئی له ننگر هار ، لغمان اونورو ولایاتو څخه اجرتی کسان راوستل اوپه دغه ولایت ئی وحشیانه یرغل وکړ؟

٤-که چیری په دغه ولایت کي واقعاً دحزب حکمتیاراکثریت وای نو ولی ئی دامارت اسلامی دختولو لپاره دعبوری حکومت کسان خپل ملگری کړل، حال داچه حزب حکمتیار عبوری حکومت یو غیر قانونی حکومت گڼلي او له دغه حکومت نه ئی استعفی هم ورکړی وه ؟

٥-که چیری په کونړکي واقعاً دحکمتیار دحزب اکثریت وای نو ولی ئی دپاکستان له قبائلی سیمو څخه اجرتی قاتلان، واکوان او ورانکاری دکونړ ولایت ته راوستل او دچورچپاول اختیاراو فتوی ئی ورکړه؟

٦-که چیری په کنړ کي واقعاً د حکمتیاردحزب اکثریت وای نوولی ددریو میاشتو په دوران کی په کونړ کی دامن وامان په راوستلو کی ناکامه شول؟

پورتنی شپږدلائل ددی خبری پوره ثبوت دی چه حزب حکمتیار دکونړ دولایت په سطحه یو اقلیتی تنظیم شمیرل کیږی، مونږ دکونړ دولایت له باشعوره او غیر تمند ولس څخه هیله کوو چه له دغه شر پسند او مکار تنظیم سره خپلی سیاسی اړیکی پری کړی او دغه رسوا تنظیم ته نوره داموقع ورنکړی چه دمسلمانانو تر منځ دنفاق او شقاق اورونه بل کړی.

الله تعالي فرمائي:« ومن الناس من یعجبك قوله في الحیوة الدنیا ویشهد الله علي ما في قلبه و هو الدا الخصام واذا تولی سعي في الارض لیفسد فیها و یهلك الحرث والنسل والله لایحب الفساد» (سورة البقرة ایات ٤ ,٢-٥ ,٣)

ترجمه: په انسانانو کی څوك داسی دی چه دهغه خبری ددنیا په ژوند کی تاسی ته ډیرې ښی ښکاری اوهغه پرخپلی نیك نیتی باندی په وار وار الله شاهد نیسی خو په حقیقت کی هغه دحق ډیر سخت دښمن وی اوکله چه هغه ته قدرت پلاس ورځی، نو په ځمکه کی دهغه ټولی هلی ځلی ددی لپاره وی چه فساد خورکړی، کښتونه لوټ کړ ی او انسانی زوګات له منځه یوسی - پداسی حال کی چه الله(هغه ذات چه هغه به شاهدنیوه) هیڅکله فساد نه خوښوی.

(ومن الله التوفیق)

نمبر ۱ توافق نامه

ورق ۱

دستور اساسی اعلامیه کی د اسلامی امارت اداری

منظور د حزب اسلامی او جماعة الدعوة الی القرآن والسنة

د تنظیم لنډ دمسودو لوډه د منبع کی د تفصیلی بحث څخه روکته لاندی

تفصیلی وکړی شوی

۱ د ولایت کنډر کی د حکومت جوړولو او د حکومت ترمنځ د امارت

اسلامی وی -

۲ امارت اسلامی چه تر جوړیدو ئی ما ملک د حکومت د اختیارات

اجول کیږی - قضاء - نظامی - مالی - او د هیڅ د امارت

د سلطنت د اختیارات وی او نور هم -

۳ د حکومت او تنظیمونو د منبع کی د رابطه درکی وی کومی اړتیا چه

شریعت اجازه ورکوی -

۴ د امارت اسلامی د مسائلو کی چه د کوم عمل څخه مونږه شریعت منع

کړی او هغه به نه کوو او کوم عمل چه د شریعت سره موافق وی

هغه به عملی کوو -

د تشکیل طرز

۱ د تشکیل حکومت د درکی وی چه انتخابات به د جماعتی شکل د ملتوال ولایت کی ترسره کیږی او د انتخاباتو د نتیجه کی د هر تنظیم د قوت او اثر د قیصدی فیصدی تناسب کیږی او د هغه فیصدی له مخی به د تنظیمونو د موجودیت د ترکیب د کمیت د تاثیر د تنظیم څخه اخستل کیږی -

۲ هر څوک چه د حکومت څخه د مسوبدی اشنا د وظیفه دار او ښکواه خو ثابته تن هغه کس به د ورځی د ورکولو حق نه لری -

۳ هر څوک چه د حکومت ملیشه د کنډر د ولایت د ۶۷ کالو د نوم لیکنه کړی وی چه د هغه وقت د بیعت د تکلیم هم وی د هغه کس د رای حق نه لری که نهار شتری هم وی او د بیعت د فتح فتحی نهار د رای د ورکولو حق لری

۴ انتخابات به د منتخب کمیټون د سرپرستی د دمکراتیک پروګرام له مخی ترسره کیږی

نمبر ـــــــ د ـــــــ ۱

کتنه ( ) ۳
امریت ( )
پیت (ورق سوم)
نمبر ( )

نیته / / ۳۰ ...
بل ( ) ورقه

(۳)

۵- د شورا د تعداد باید نخوښ کړه وی.

۶- د اسلامی امارت کونښښ به داوی چه د اقتصادی دوړکی اسلامی حکومت لپاره دعوت وکړی او کله چه اسلامی حکومت د امارت به دد ته حکومت اطاعت کوی او که اسلامی حکومت ورته غږ نو خوښ به دا امارت اسلامی حکومت وی او مونږ به دوی ته دفاع کوو.

3- دری ورقی چه ۵ شو مادو متعلقه دی تائیدات امضاء او لاس لیک کوی

با احترام والله علی ما نقول وکیل

مولوی محمد نام (۶)

(۵) (۳) (۱) (۶) (۲) (۷) (۸)

(۱)- مولوی صاحب فقیر الله حزب اسلامی
(۲)- حاجی صاحب کشمیر خان حزب اسلامی
(۳)- انجنیر صاحب وحید الله حزب اسلامی
(۴)- مولوی صاحب محمد هاشم حزب اسلامی
(۵)- مولوی صاحب رحمت خان جماعة الدعوة
(۶)- مولوی صاحب عبد البصیر جماعة الدعوة
(۷)- مولوی صاحب گلاجان جماعة الدعوة
(۸)- مولوی صاحب حبیب الرحمن ناظر جماعة الدعوة

نیته: 1368 هـ.ش کال د میزان د میاشتی اول
1989 ع کال د سپتمبر د میاشتی د ویشتم.

بسم الله الرحمن الرحیم ۱.

د کنړونو ولایت

محمد رسولی عالی کمیسیون

د - ۱

تاریخ	پیشنهاد	تاریخ	احکام
	فاضل محترم مشرانو!		مدظله شو
	۱- مولوی صاحب امر جماعة الدعوة الی القرآن والسنة افغانستان.		زه موافق یم چې تنظیمات وړ خپرنې
	۲- محترم حکمتیار صاحب امر حزب اسلامی افغانستان		کړ دوشنبه ته وړاندې کړی
	ـــــ اسلام علیکم ورحمة الله وبرکاته!		پټه به وي
۱۳۶۸/۱۲/۲	د رچې زمونږ د کنړونو په ولایت کې د		
	رنتمابانو پروګرام د نن او صبا په تعطیل		
	د داخلی او خارجی لارې دهنو په وجه		
23/2/81	له مشکلاتو سره مخامخ کیږی. پدا ګله		
	حال کې چې مقدماتی کارونه تکمیل او عملاً		
	د دې پروګرام د ترتیب رسولو لرزوړو		
	هیله کوم چې د خپل لطف له مخې په کمو		
	موږ ته تاریخ تعین کړئ او د رنتمابانو		
	د ترتیب رسولو په غرض به نوټ او قاطع		
	هدایت رسکړئ.		
	ورسلام		

(1) — د انجنیر حکمتیار صاحب لاسلیک

(2) — د مولوی صاحب جمیل الرحمن لاسلیک

لاسلیک	تسلیم
(1) - مولوی صاحب رحمت خان	جماعة الدعوة
(2) - مولوی صاحب عبد البصیر	// //
(3) - عبد الصمیع (شورش)	// //
(4) - انجنیر وحید الله	حزب اسلامی (حکمتیار)
(5) - حاجی محمد انور	جماعة الدعوة
(6) - مولوی صاحب محمد هاشم	حزب اسلامی (حکمتیار)

بسم الله الرحمن الرحیم

(۲-۷)

Hezb-i-Islami Afghanistan

حزب اسلامی افغانستان
د کندز ولایت د جهاد امارت

Date ( ) حوزه

No ( ) جبهه

۱۴۱۰/۸/۱۴ د حزب اسلامی او جماعت الدعوة د مسئولینو د منځ کی وغیره
په ۶۸/۱۲/۲۱ د اسلامی حکومت د تشکیل او جوړیدو په هکله د ځینو ځایونو او ځانګړو سیمو نوائی ښوری
شره لاندی پرېکړه وکړی شوه -

۱ مولوی صاحب جمیل الرحمن به د اسلامی حکومت د رهبری په حیثیت د دواړو تنظیمونو په
مشترکه تائید وی او په اصولی او معقولی طرحی به رویکار ویزی -

۲ مولوی صاحب فقیر الله به د اسلامی حکومت د معاون په حیثیت وی او په ټولو او
شرکت تائید شوه به تائید وی -

(۳) (۵) (۲) (۶) (۱) (۴) (۷)

(۱) - انجنیر صاحب وحید الله حزب اسلامی .
(۲) - مولوی صاحب فقیر الله حزب اسلامی .
(۳) - مولوی صاحب محمد هاشم حزب اسلامی .
(۴) - عبد الصبور توحیدی حزب اسلامی .
(۵) - مولوی صاحب رحمت خان - جماعة الدعوة .
(۶) - حاجی روح الله جماعة الدعوة .
(۷) - مولوی صاحب عبد البصیر جماعة الدعوة
(۸) - مولوی صاحب جمیل الرحمن

ع ر ۱

۱۳۱۰/۳/۱۶

د ـــ ۳

تاریخ ۱۳۱۰/۳/۱۶

دقتوره شورا او د جماعت الدعوة الی القرآن والسنت د شورا اعضاؤ د شریک
دول د کنیو د نوی ولایت کی د یوی واحدی اسلامی اداری د جوړیدو لپاره
تائید او نظر ورکړه. او د شورا اعضاء تعداد چه شوراته حاضر وو ۲۸ تنه وو

(۱) تاریخ ۱۶ر۳ر۱۴۱۰ هـ

د متحده شورا او د جماعه الدعوه الی القرآن والسنه د شورا اعضاء په شریک ډول د کنړونو په ولایت کی د یوي واحدي اسلامی اداري د جوړولو لپاره تائید او نظر ورکړو. او د شورا اعضاء تعداد چه شورا ته حاضر وو، (۲۸) تنه وو.

شماره	د اعضاء کوونکی نوم	تنظیم	تاریخ
۱	سید احمد	حزب اسلامی خالص	۱۶ر۳ر۱۴۱۰
۲	عبدالقادر صافی	جبهه نجات ملی	رر
۳	مولوي رحمت خان	جماعة الدعوه	رر
٤	مولوي احسان الله	رر رر رر	رر
٥	حاجی محمد روزي	رر رر رر	رر
٦	مولوي فقیرالله	حزب اسلامی (امر ولایت کنر)	رر
۷	مولوي غلام ربانی	امیر جمعیت اسلامی	رر
۸	حاجی بختیار	جماعت الدعوه	رر
۹	حاجی رحمان گل	رر رر	رر
۱۰	ملك خورشید	رر رر	رر
۱۱	سید احمد خان قوماندان	محاذ ملی	رر
۱۲	محمد اشرف	حرکت مولوي منصور	رر
۱۳	محمدعلی (رحمانی)	حکومت عبوري جمعیت	رر
۱٤	ملا اجمیر (حقانی)	جماعت الدعوه	رر
۱٥	قاضی جمعه خان	حزب اسلامی	رر
۱٦	مولوي عبدالرحمن	حزب مولوي خالص	رر
۱۷	مولوي شاه زمین	اشاعت توحید	رر
۱۸	حاجی دوست محمد	محاذ ملی	رر
۱۹	حاجی تیمور شاه	جماعه الدعوه	رر
۲۰	حاجی حضرت رحمان	حزب مولوي خالص	رر
۲۱	مولوي محمد هاشم	حزب اسلامی حکمتیار	رر
۲۲	قوماندان عبدالجبار	محاذ ملی	رر
۲۳	مولوي عبدالبصیر	جماعه الدعوه	رر
۲٤	حضرت جان	قاضی امین	رر
۲٥	عبدالروف	جماعه الدعوه	رر
۲٦	مولوي الف سید	حرکت انقلاب اسلامی	رر
۲۷	محمد گل (صدیقی)		
۲۸	محمد طالب	جبهه نجات ملی	رر

۱۳۴۱/۳/۱۶

۱۳۴۱/۳/۱۶

[illegible]

[illegible]

[illegible]

نمبر ۲ تاریخ : ۱۴۱۰/۳/۱۶هـ

د اسلامی حکومت د پاره چه کوم کمیسون لاندي کسان منتخب شوی :

(۱) مولوی صاحب غلام ربانی صدر کمیسون
(۲) حاجی محمد روزی منشی
(۳) انجنر وحید الله
(۳) مولوی عبد البصیر
(۵) مولوی صاحب شاه زمین
(۶) محمد علی استاذ
(۷) حاجی عبدالقادر
(۸) قماندان عبدالجبار
(۹) مولوی حضرت جان
(۱۰) حاجی محمد اشرف
(۱۱) مولوی نعمت الله
(۱۲) حاجی حضرت رحمان
(۱۳) وحید صاحب
(۱۴) مولوی صاحب الف سید
(۱۵) مولوی صاحب ناقد

پورته کسان د شوری متحدة او د جماعة الدعوة إلی القران والسنة له خوا وتاکل شول چه د یوي واحدي اسلامی اداري د جوړیدو لپاره لائحة جوړه کړی .

شماره	د امضاء کوونکی نوم	تنظیم	تاریخ
۱	مولوي صاحب غلام ربانی	امیر جمیعت اسلامی	۱۶ر۳ر۱۴۱۰
۲	حاجی محمد روزي	جماعه الدعوه	-رر
۳	انجینر وحید الله	حزب اسلامی	رر
٤	مولوي عبد البصیر	جماعه الدعوه	رر
٥	مولوي شاه زمین	اشاعت وتوحید	رر
٦	محمد علی (رحمانی و	والی عبوري حکومت	رر
۷	حاجی عبد القادر	جبهه نجات ملی	رر
۸	قوماندان عبد الجبار	محاذ ملی	رر
۹	معلم حضرت جان	قاضی امین	رر
۱۰	حاجی محمد اشرف	حرکت منصور	رر
۱۱	مولوي نعمت الله	دولت انقلابی مولوی محمد فضل	-رر
۱۲	حاجی حضرت رحمان	حزب خالص	رر
۱۳	وحید صاحب	سیاف	رر
۱٤	مولوي صاحب الف سید	حرکت انقلاب اسلامی	رر
۱٥	مولوي صاحب ناقید	جماعه الدعوه	رر

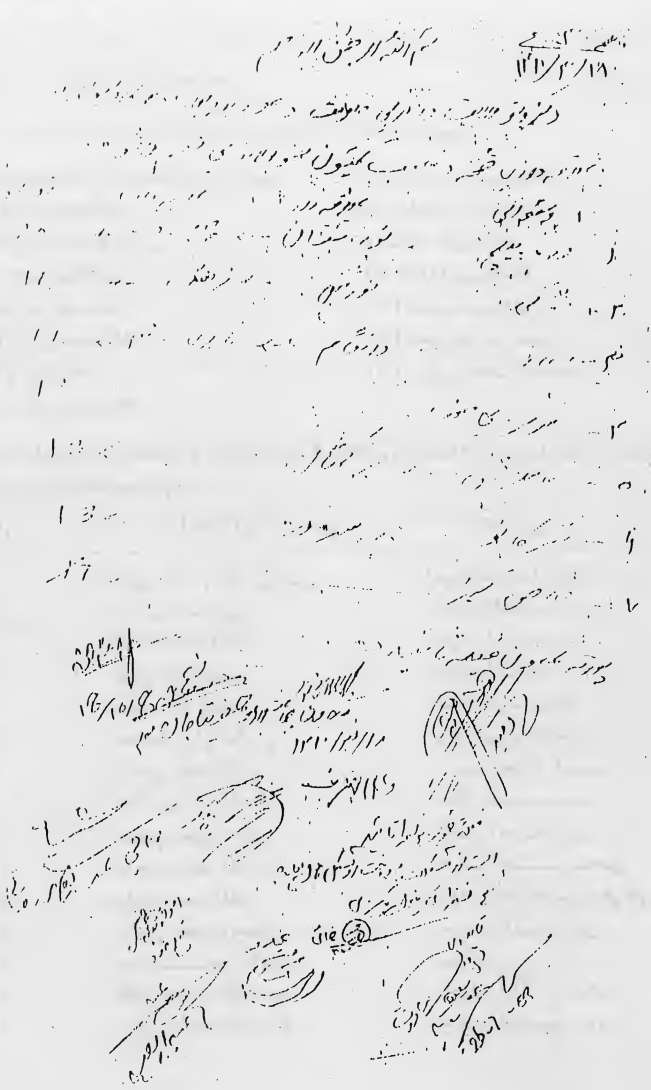

امیر شهید شیخ جمیل الرحمن (رحمه الله) دکنړ دولایت له آزادۍ سره سم هلته دمجاهدینو د متفقه اسلامي اداری په لارښونه شرعي نظام نافذ کړ چه مثال یې دعالم اسلام دڅو نژدی پیړیو په اوږدو کی ډیر کم لیدل کیږی. زمونږ شهید مشر دافغانستان دمسئلی دحل لپاره قرآنی فارموله وړاندی کړی وه او ویلی یې ؤ چه په آزادو سیمو کی دشرعی ادارو دقیام او تأسیس پوسیله دمجاهدینو په صفونو کی اتحاد او اتفاق او په جهاد کی استحکام او پیاوړتیا پیدا کیدای شي. مسلمانان باید شخصی او تنظیمي ګټی شاته وغورزوی او داسلامي أصولو پیروي په نظر کی ونیسی. دهمدغو شرعي ادارو دتأسیس پوسیله دجهاد مخالف عناصر له منځه تلاي شی او دښمن ته دا فرصت نه پیدا کیږی چه دمجاهدینو په صفونو کی لار پیدا کړی او پدی ډول له مجاهدینو نه یو متحد قوت منځته را تلای شی.

الشیخ سمیع الله تجویز وړاندی کړ او هغه یې دقرآني تعلیماتو عین مطابق وګاڼه چه دافغانستان د جهادی تنظیمونو دیو همیشنی اتحاد د ټینګښت او ګډ موقف دغوره کولو لپاړه قیادی شوری قیام یو لازمي کار دی. په تیرو څو کلونو کی زیات اتحادونه منځته راغلل، خو دتأسف خبره ده چه داتحاد داعلان سره سره بیا هم تنظیمي ګټی داتحاد له ګټو څخه پورته وګڼل شوی.

جماعة الدعوة له ډیر پخوا نه دا موقف اختیار کړی او پدی ادعا ټینګ ولاړ دي چه داتحاد له تشکیل نه وروسته دتنظیم انفرادی حیثیت ساتل یا تنظیمي وسایل داتحاد خدمت ته نه وړاندی کول له اتحاد سره دغداري او خیانت مترادف دی. دعبوری حکومت دناکامۍ یوه لویه وجه همدغه خود غرضی او دذاتی اقتدار هوس وو چه عبوری حکومت ونه شو کولای دیوی مؤثری اداری او دمجاهدینو دنماینده قوت په حیث وپیژندل شی، د جګړی په ډګر کی فاتح مجاهدین په سیاسی ډګر کی له سختی نا امیدۍ سره مخامخ دی او د افغانستان دجهاد حامي قوتونه دافغاني تنظیمونو ددغی بی اتفاقۍ په وجه اوس زړه توری معلومیږی په افغانستان کی داسلامي حکومت دټینګښت لپاره ضرور ده چه د ټول افغانستان په سطحه دعلماؤ شوری جوړه شی، تر څو د افغانی تنظیمونو لپاره داتحاد فارموله وړاندي کړی او په اتحاد کی دشاملو تنظیمونو خلوص او کار کردګی تر دقیقی څارنی لاندی وساتی او که په کوم یو تنظیم باندی د خود غرضۍ او ذاتي اقتدار د غوښتلو جرم ثابت شي، په تور لیست کی باید ونیول شی او دټولی نړۍ مسلمانانو ته دیو غدار تنظیم په حیث معرفي شي.

له الله تعالی څخه غواړو چه دافغانستان دپنځلس لکه شهیدانو دقرباني په بدل کی دافغانستان راتلونکی سرنوشت دقرآن او سنت په پلوشو روښانه کړی او جهادی تنظیمونو ته دافغانستان دکشالی دحل لپاره دګډ دریځ دغوره کولو توفیق ورکړی، تر څو چه دجهاد په سنګر کی سرته رسیدلی جهادی کارنامی او لاس ته راغلی افتخارات دخود غرضۍ او مفاد پرستۍ په سیند لاهو نه شي.

(اداره)

د - ۵

بسم الله الرحمن الرحیم

نمبر ۲ تاریخ ۱۴۱۰/۳/۱۸هـ

د کنړونو ولایت اسلامی حکومت د جوړیدو لپاره د هري ولسوالی او علاقداری څخه د منتخب کمیسون لخوا لاندی تقسیم اوشو .

ولسوالی	علاقه داری	علاقه داری	تعداد
(۱) درهٔ پیچ	نورستان	چپه دره	۲۰
(۲) سوکئ	نورکل	نرهنك	۱۷
(۳) اسمار	دانکام	نلړی - شیګل	۱۷
(٤) مرکزی حوضه	برکی متال		۱۴
(۵) کامدیش	سره دره		۱۴
(٦) سرکانی			۱۴
(۷) خاص کنر			۱۷

پورته کمیسون فیصله تائید ده

نوت : د کمیسون د تولو غرو امضاکانی ددي ورقي سره ضمیمه دی .

شماره	د امضاء کوونکی نوم	تنظیم	تاریخ
۱	وحید صاحب	سیاف	۱۸ ر۳ر۱۴۱۰
۲	محمد روزي	جماعه الدعوه	رر
۱	[illegible]	[illegible]	رر
٤	عبدالرحمن	خالص	رر
۵	محمد اشرف	منصور	رر
٦	حاجی عبدالقادر صافی	جبهه نجات ملی	رر
۷	مولوي شاه زمین	اشاعت وتوحید	رر
۸	محمد علی	والی حکومت عبوري	رر
۹	سعادات (عبدالبصیر)	جماعه الدعوه	رر
۱۰	قوماندان عبدالجبار	محاذ ملی	رر
۱۱	ملوي ناقد	جماعه الدعوه	رر
۱۲	انجنیر وحید	حزب اسلامی	رر

۲- دستاویز ملک میں متحدہ اعلیٰ کمیشن نے انتخابات میں حصہ لینے والوں کی اہلیت کی تشریح بیان کی۔

بسم اللہ الرحمن الرحیم

[illegible]

[illegible]

[illegible]

[illegible]

[illegible]

[illegible]

[illegible]

[illegible]

[illegible]

[illegible]

[illegible]

[illegible]

[illegible]

[illegible]

[illegible]

[illegible]

[illegible]

[illegible]

[illegible]

[illegible]

٦ - د

بسم الله الرحمن الرحيم

نمبر ٤ تاريخ : ٤١٠/٤/٨ هـ

د کنړونو ولايت ددواړو ادارو شريک کميسون د يوې واحدې اسلامي ادارې د جوړېدو لپاره پرېکړه وکړه د هغه اميرينو قمانداناتو مشرانو او اُهل رائ کسانو څخه رائ اخستل چه د اسلامي انقلاب د پېل څخه ئ په جهاد کې برخه اخستلې وې او په جهاد کې مخلص او ايماندار او صادق وې او د حکومت د هرې د تهمت رابطې څخه ثبوت چه نوې او د مجاهدينو غوښ کرائ وې او د مجاهدينو د اعتماد وړ ګرځېدلې وې . د هرې حوزې مسئولين به د پورته او اوسلو په اساس کسان شورې ته انتخابوي او د کميسون د تصفيه هيئت د تائيد نه بعد به مرکزي شورې کې شاملېږي تنظيمي تقسيم به نظر کې نه نيسو او د اُهل رائ کسانو ګډه غونډه به نظر کې ساتو پورته فيصله (معلومات) ډاډه تاکيدوه .

به هغه صورت کې چه په دې طرحه واحد اداره راتللې شي .

او د کنړونو ټول قوماندانان او مرکز مشران تائيد به نظر کې نيولې شي .

شماره	د اعضاء کورنکي نوم	تنظيم	تاريخ
١	حاجي محمد روزي	جماعه الدعوه	٨ر٤ر١٤١٠
٢	طالب رحيم زاده	جمعيت اسلامي	لا
٣	قوماندان عبد الجبار	محاذ ملي	لا
٤	محمد اشرف	منصور	لا
٥	حضرتيا جان	قاضي امين	لا
٦	غلام ربانی	جمعيت	لا
٧	عبد القادر	جبهه نجات ملي	لا
٨	عبد الروف	جماعه الدعوه	لا
٩	مولوي رحمت خان	لا لا	لا
١٠	مولوي شاه زمين	اشاعت توحيد	لا
١١	مولوي عبد البصير	جماعه الدعوه	لا
١٢	عبد الرحمن	خالصي	لا
١٣			

۵۔ دستاویز ۵ جو مورخہ ۱۰/۱۲/۲۴۰۲ ق کو زیر دستخط آئی اس کے لئے مذکورہ مسجد میں عظیم اجتماع ہوا اور طے پایا کہ ۱۰۰ ارکان پر مشتمل ایسی شوریٰ قائم کی جائے جسے مجاہدین کی حمایت حاصل ہو۔

V-2

بسم اللہ الرحمن الرحیم

— ڈاکٹر داؤد والیت — جمعیت اسلامی افغانستان

— جمعیت اوضروت — مقتدر ایوان

— تورگاد دھوبیہ — اوتانیہ

[illegible]

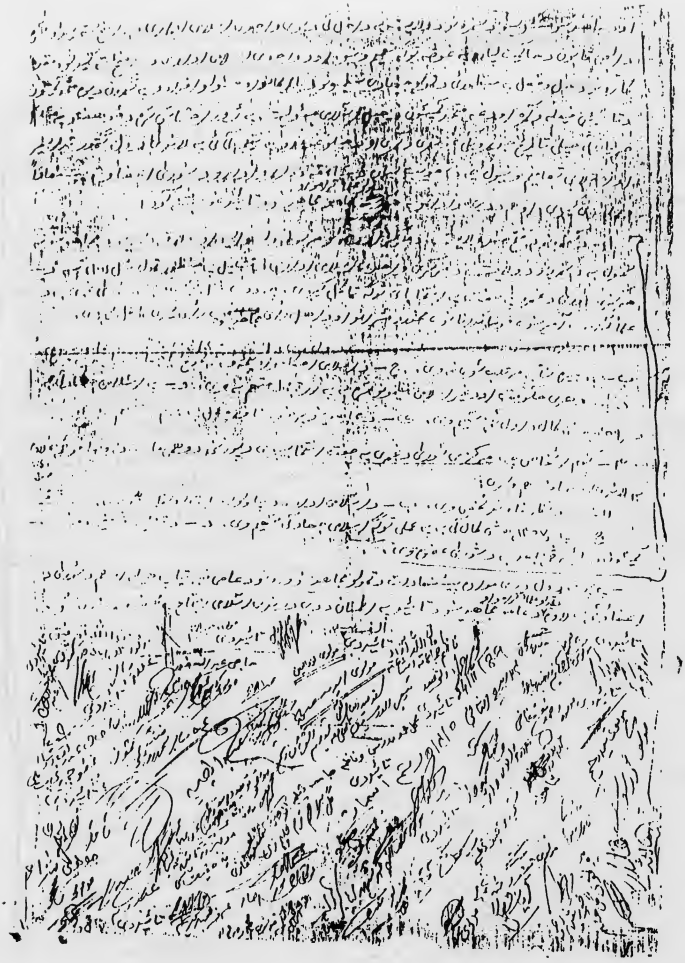

د — ٧

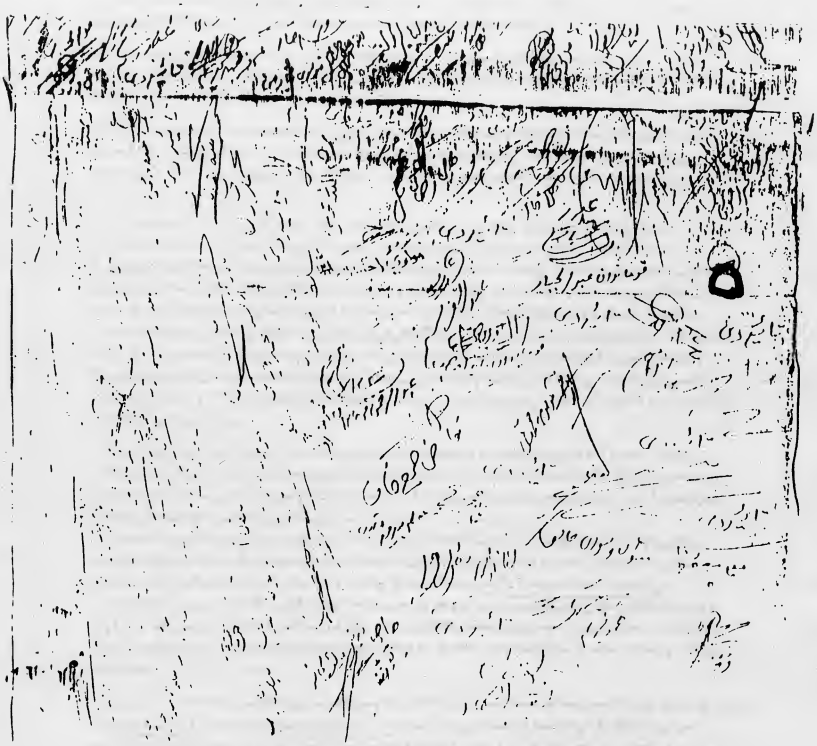

د ـــــــــــ ۷

نمبر ۵ تاریخ : ۱۴۱۰/۴/۲۴هـ بسم الله الرحمن الرحیم

مطابق : ۱۹۸۹/۱۱/۲۴م د نجمعه مبارکه ورځ لاندی قرارداد نصوب او اتخاذ شو :

دکنړونو د ولایت د متحدې اسلامي شورې د جوړېدو مو ضـــــرورت :- مشترک قرارداد [illegible] حفظ [illegible] د مو ملت لخوا د انقلاب شروع کول نسبتاً آسان کار دي اما د هغه ساتنه او استمرار دير مشکل او [illegible] ضرورت لري چه خصوصاً اسلامي جهاد دنتائجو او أهدافو ساتنه خاصه پام لرنه او جدي عمل غواړي.

په اسلامي جهاد کي دوه عوامل د أهمیت وردي اول وسیله او هدف د اسلامي جهاد په لارمکي زموږ جدو جهد او [illegible] قربانۍ او د الله جل جلاله د رضاً حصول او د اسلامي حکومت د قیام لپاره وسیله ګڼل کیږي او د الله رضاً حصول او د اسلامي قانون (قرآن او سنت) حاکمیت د هدف په حیث تعین او ټاکل شویدی .

د افغانستان مسلمان ملت په عمومي ډول او د کنړونو د ولایت مومنو مجاهدینو په خاصه توګه د خپل اسلامي جهاد په لاره کي خپل ګان او مال او اولاد او د هر ډول مادي او معنوي قربانیو نه په ورکولو کي نه هیرونکي تاریخ سازي کار نامي ورکړي دي او د خدای شهیدانو ورونو د سمندر په طوفان کي بي طاقتوب ته عبرت ورکونکي درس ورکړ او د اسلامي مبرغ بي [illegible]

مومنو مجاهدینو د [illegible] اوګرځو ته وروګډ کل د هجرت لاره ښي خپله کړه او د خپلو بتمانو زړه دردونکي ژړا اګاني او د خپلو زخمنو مجاهدینو فریادونه یي واوریدل د خپلو مجاهدینو وروڼو ژوندی خښیدل یي ولیدل د طاغوتي زندانونو او سپینمزو ملو ځانه یي د خپلو مجاهدینو وروڼو په انتظار اوریدل وزغمل اما د اسلامي غرت شمله یي لوړه او د شهیدانو په وینو د جهاد بله شوګاو روخانه وساتله .اما سره ددی تولو قربانیو ورکولو سره به تأسف سره باید اووایو چه د اصلي هدف د لاس ته راتللو په لاره کي نیمګړتیاوی او انحرافات رامینځ ته شول - او هغه دا چه د کنړونو ولایت د فتح څخه روسته د سو کال او د سو میاشتي مودې د تیرولو په جریان کي لکه څرنګه چه د إلهي قانون د حاکمیت غوښتنه اود اسلامي جهاد د وقار او حشمت تقاضاً بو واحده سالمه او منظمي اسلامي اداري رامینځ ته نه شوه چه ددی نیمګړتیا د رامسځ ته کیدلو او د دوام په صورت کي هدفمند مجاهدین ورځ په ورځ د مایوسۍ سره مخامخ کړیدی لیکن سره ددې زړه دردونکي وضعي بیا هم نامناتنو او نادردو او نا احساسو ومه وارو مجاهدینو ددی نیمګړتیا او نامطلوبي وضعي د إصلاح او له مینځه وړلو په لپاره کي خپلي هلي زلي جاري وساتلي .

د ملي خواپ ټول کنړي قوتونه په ملي او بین المللي سطحه سره یو شویدی او د واحدي اسلامي اداري او د واحد جهادي او انقلابي نظم د سپلن رامینځ ته کیدلو څخه په وره یي د هغه د مخنیوي لپاره خپل ټول امکانیات په کار اچولې دي او هڅه یي کړیده چه زموږ اسلامي جهاد په ملي چګړه او رامینځ ته کیدونکي اسلامي حکومت په ملي حکومت بدل کړي ترڅو بهدی وسیله وکولیږي چه خمونږ د شهیدانو وینی ضائع کړي .....

او د مجاهدینو مسئولینو د کنړونو د ولایت په داخل کي د یو واحدي اسلامي اداري د رامینځ ته کیدو سره د إلهي قانون د حاکمیت لپاره به غوڅه توګه تصمیم ونیو او د واحدي اسلامي إداري د رامینځ ته کیدلو د مقدماتي کارونو د حل وفصل منظوری د ټولو جهادي تنظیمونو او ډایمانو او مسئولو افرادو په ګډون یو متحد کمیسون د تاسیس فیصله وکړه .

او دغه متفق کمیسون د خپل اسلامي مسؤلیت زور احساس سره خو هفتوبه مسلسل جریان کي خپلي تلاښي جګړه ونکي غونډې وکړي او د خپلو غونډو په نتیجه کي به لاندی ډول ګټور تدابیر او إنقلابي تصامیم ونیول چه د تصویب لپاره د سابقه دواړو إدارو د شورې اعضاو ته پیشنهاد ورانډی کیږي او هم ددی موادانو په هکله د ټولو علماء کرامو او عامو مجاهدینو د تائید غوښتنه کوو .

ا- د کنړونو د فتح مند ولایت د مرکز او ټول مربوطه ولسوالیو اوعلاقه داریو د مجاهدینو په شمول به د کنړونود ولایت په مرکزی واحدي اسلامي اداري د تشکیل په منظور ټول سل تنه د مرکزی شورې د غړو په صفت په انتخاباتي توګه تاکل کیږي . چه ددی سل کسیزی مرکزی شورې غړي به د علماء کرامو امیرونو قوماندانانو مخورو مشرانو او د أهل رای مجاهدینو په رای سره ټاکل کیږي .

ب- په کمیره ګناه به مرتکب شوی نه وی . ج- د اسلامي أحکامو او پیښې وخته مونږ ماحماعت پابند به وی.

د- ددهری حکومت او د غیر اسلامي تنظیمو سره به ارتباط مو هم نه وی. ه- په اسلامي جهاد کي به د ۱۳۵۹ هش کال د اول څخه سهیم وی- ی- د مجاهدینو په ضد د نافیده عمل به جرم به متهم نوی.

۲- کوم اشخاص چه د مرکزی شورې د غړی به صفت انتخابیږي پورتنی دوهمی مادی د اوصافو څخه علاوه به لاندی اوصاف هم ولری .

الف- د نظر خاوند شخص وی ب- د اسلامي إداري د چلولو باهلیت او کفایت وړ ولری .

ج- به ۱۳۵۷ هـ ش کال کي به به عملي توګه اسلامي جهاد کي سهیم وی .

د- د ترکې او تصفیې د موظف کمیسیون د تائید څخه بعد به د شورې عضو وی .

د ـــــ ۷

په پورته ټول دري مواده پېشنهادات د ټولو مجاهدینو ورونو دعامي خبرتیا په هیله او هم د شورئ د اعضاؤ څخه علاوه د ټولو علماء کرامو او د عامو مجاهدینو دتائید په اطمینان ددی درندی اسلامی اجتماع مختصر وړاندی شو .

نوټ : ددی ورقي سره د سل کسیز کمیسون د نومورو اعضاؤ امضاګانې ضمیمه دی .

شماره	د اضاء کونکی نوم	تنظیم	تاریخ
۱	غلام ربانی	جمعیت اسلامی	۲۴ر۴ر۱۴۱۰
۲	حاجی عبدالقادر	جبهه ملی	لاره
۳	مولوي عبدالرحمن	خالص	ره
۴	حاجی عبدالغفور	حزب	ره
۵	مولوي نورالدین	جماعه الدعوه	ره
۶	محمد ادریس	جمعیت اسلامی	ره
۷	مولوي عبدالرحیم	دولتیان	ره
۸	امان الله ازاد	اشاعت وتوحید	ره پاکستان
۹	مولانا گوهر رحمان	امیرجمعیت صوبه سرحد	ره ره
۱۰	خلیل الرحمن	جمعیت اسلامی پاکستان	ره
۱۱	گل محمد	مدارس جامعه طالب پاکستان	ره
۱۲	مولوي محمد هاشم	حزب اسلامی	ره
۱۳	مولوي سید رحیم		ره
۱۴	مولوي شاه ولی	جماعه الدعوه	ره
۱۵	حضرت خان	قاضی امین	ره
۱۶	شمس الحق	جماعت اسلامی پاکستان	ره
۱۷	مولوي رحمت الله	حزب اسلامی	ره
۱۸	مولوي غلام رحمان		ره
۱۹	گل بهرام	جمعیت اسلامی	ره
۲۰	مولوي احمد نور		ره
۲۱	مولوي شاه زمین	اشاعت التوحید	ره
۲۲	مولوي محمد یوسف	جماعه الدعوه	ره
۲۳	محمد کریم		ره
۲۴	معلم گلزرین	حزب اسلامی	ره
۲۵	مولوي شیر احمد	جماعه الدعوه	ره
۲۶	ملک خورشید	ره ره	ره
۲۷	روح الله	ره ره	ره
۲۸	مولوي گل حکیم		ره
۲۹	زیارت گل		ره
۳۰	قومندان میاگل	جماعه الدعوه	ره
۳۱	حاجی رحمان گل		ره
۳۲	مولوي محمد جلال	جماعه الدعوه	ره
۳۳	مولوي احسان الله	والی ره ره	ره
۳۴	مولوي گلا اجان	ره ره	ره
۳۵	قومندان عبدالجبار	محاذ ملی	ره
۳۶	غنی مشر	جماعه الدعوه	ره
۳۷	مولوي محی الدین	ره ره	ره
۳۸	سید ملا جان	حزب اسلامی	ره
۳۹	نورباچا	جماعه الدعوه	ره
۴۰	مولوي محمد گل	حزب اسلامی	ره
۴۱	قاضی جمعه خان	ره ره	ره
۴۲	عبدالرحمن	جماعه الدعوه	ره
۴۳	محمد عارف	حزب اسلامی	ره

د ـــــــ ۷

نمبار	د امضاء کوونکی نوم	تنظیم	تاریخ
۴۴	محمد طارق	جمعیت اسلامی پاکستان	۲۴ ار ار ۱۴۱۰
۴۵	سید گلاب	حزب اسلامی	لا
۴۶	شمند روز	محاذ ملی	لا
۴۷	محمد کریم	جماعة الدعوه	لا
۴۸	معلم مصطفی	لا لا	لا
۴۹	د وست محمد	محاذ ملی	لا
۵۰	حاجی حضرت رحمان	حزب اسلامی خالص	لا
۵۱	عبدالعزیز	جماعة الدعوه	لا
۵۲	نقیب احمد	لا لا	لا
۵۳	هارون رشید	جماعة اسلامی پاکستان	لا
۵۴	محمد عمر	منتظم عالی جمعیت البه عربی پاکستان	
۵۵	شاه زلمی	مولوي خالص	لا
۵۶	مولوي الف سید	حرکت انقلاب اسلامی	لا
۵۷	مولوي عدالی		لا
۵۸	انجینر وحید الله	حزب اسلامی	لا
۵۹	رحمت جان	منصور	لا
۶۰	عبدالرحمن	جماعة الدعوت	لا
۶۱	محمد نظیر منصوري	جماعة اسلامی پاکستان	لا
۶۲	مولوي احمد خان	لا لا	لا
۶۳			

دافغانستان دمسئلې سیاسي حل

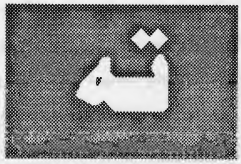

احمد شاه ((وحدت)) (Vahdat)
Ahmad Shah
A. K. P. O.

یوه کتنه

له ډیری مودی راهسی په بین-المللی سویه دا هڅې روانې دی چه دافغانستان په مسئله کی ورکړی خواوی دی په افغانستان کی دامن اوصلحی درامنځ ته کولو په خاطر له سیاسی لاری څخه خپل منځی دشمنی ته خاتمه ورکړی اودفوځی حل پرځای دی یو بل ته دامتیازاتو په ورکولو دسولی درامنځ ته کولو لاری چاری ولټوی.

لیکن تر اوسه په دی خبره چاغوړنه دی گرولی اودنجیب دگوډاگی حکومت په خلاف دمؤمنو مجاهدینو باطل پرځوونکی یر-غلونه دپخواپه نسبت لازیات شوی او مصمم دی چه دخپل اسلامی جهاد غایه اوهدف چه په افغانستان کی داسلامی حکومت قیام اوله دغه پتمنی خاوری څخه دتل لپاره دکمونیزم دتالی څټو اودبقایاو ټغرټولیدل دی، ترلاسه کړی. په دی نژدی وختونو کی چه دکابل گوډاگی رژیم دمؤمنو مجاهدینو دسختو حملو لاندی راغلی، محاصره شوی او دنهائی سقوط په حال کی دی. دمجاهد ینو دجهادی عملیاتو دمخنیوی اوبی اثره کولوپه غرض دسیاسی حل موضوع هم دپخوا څخه لازیات شدت موندلی ، تر څو ددی لاری څخه وکولی شی چه دکابل درژیم لړزیدلی ریشی ټینگی او عمرته نی دوام ورکړی او دغه سیاسی حل دافغانستان په مؤمن ملت تحمیل کړی. دافغانستان مؤمن ملت په دی ښه پوهیږی چه دسیاسی حل له لیاری لاسته راغلی نتایج نه داسلامی جهاد دغائی او هدف سره سمون خوری او نه د افغانستان دمؤمن او مجاهد ملت د ارادی څخه نمایندگی کولی شی . ددی لپاره چه دامطلب پوره واضح او حقایق په ډاگه شی نودسیاسی حل پیش منظر ته په لاندی ډول کتنه کوو او گورو چه داسلامی جهاد لمن ته له سیاسی حل‌نه‌کوم سوغات ورپه برخه کیږی:

۱- که دسیاسی حل په نتیجه کی په افغانستان کی مخلوط حکومت رامنځ ته شی په دی معنی چه دوطن گونددی هم په لنډ مهاله حکومت کی برخه ولری، او دآینده لپاره دی دیو رسمی گوند په حیث د آزادو انتخاباتو له لاری دملت په سرنوشت کی برخه واخلی، نو سوال دا پیدا کیږی چه دتیرو دیارلسو کلونو په دوران کی دافغانستان په خاوره کی دروسی

بسم الله الرحمن الرحيم

نمبر ٦ ۱٤۱۰/٤/۲۸هـ

د کنرونو د ولایت د واحدونو د امارت د لاس د امارت د مشرانو د مجلس د غړو ته

شاغلی محترم ---------- السلام علیکم ورحمة الله وبرکاته

محترمه: تاسوته بهتره معلومه چه د افغانستان مجاهد اوشهید پالونکي مجاهد مسلمان ملت د خپل دروند اسلامی مسئولیت به ژور احساس او ایمان غوښتنه د افغانستان به خاؤره کی به مستقیمه توګه د متجاوز دهری طاغوتی روسی وحشی استعمار او د هغو به غیرو کی روزل شوو تالی ستوزامی د خپل دولس کلن تاریخ ساز او کفر پروزونکي مسلم دوامدار اسلامي جهاد به برکت وماتي کړی هري لحظي او ورځي به تیریدلو سره طاغوتي کرغیړن ټغر چه د لکونو مسلمانانو د وینو تویولو به حرص او د افغانستان د خاوري نیولو به هوس خپور شوی وو مخ به تولیدو او بالاخره انشاء الله به نزدي زاتلونکي کی د نابودی کنډې ته د سپاریدلو به حال کی دی . به زاتلونکي کی د الله جل جلاله د رضا د حصول او د اسلامی جهاد د حق پالونکي لاري د شهیدانو او اسلامی ارمانونو د عملا جهاد به غرض د اسلامی حکومت د قیام او د محمدی شریعت د تنفیذ لپاره د افغانستان د مجاهد مسلمان ملت تولي مادي حانی او معنوی قربانی د پخوا څخه لا زیاتي قربانی دګر ته وراندي شویدی او د اسلامی جهاد د نهائی اهدافو دلاسه راوړلو تر سرحده به دوام لری .

داچه د مقتدر او متکبر الله جل جلاله به نصرت او مهربانی د افغانستان د کنرونو ولایت به مکمله توګه د بړو کال او دوه میاشتو مودي تیریدلو سره ازادا و د مومن مجاهدینو به لاس فتحه شو کیدی واخدی اسلامی اداری د عدم حاکمیت به وجه زیاتی نیمګرتیاوی ګ وخت به تیریدلو سره ددي ولایت د مجاهدینو د اسلامی وحدت ددی ازادي منطقی د پوره امنیت ، د اسلامی جهاد د سنګرونو ، نشریات مسئولیت او بالاخره د اسلامی شریعت د حدودو د مکمل تطبیق بالاخنډو واقع شوی او واقع کیږی چه به نتیجه کی د اسلامی جهاد ضد عوامل او ضد عناصر ددی خالی ګاه څخه په استفاده په داخل او خارج کی هسه کوی چه د مختلفو دسائسو او طوطیو به کار اچولو سره زموږ اسلامی جهاد دخپل اصلی مصیر ححه منحرف او خپل شوم شیطانی اغراض ترلاسه کړی به هم دي اساس د پورتنو حقائقو او واقعاتونو به نظرکی نیولو سره د رامنځ ته شوی نامطلوبی وضعي او د اسلام ضد حالاتو او د عواملو دقططی خاتمي به هدفمندئ ددي ولایت با بصیرته او به اسلام مینو علماء کرامو او ددی ولایت د ټولو جهادی تنظیمونو با احساسه مسئولینو قوماندانانو او مجاهدینو د بوي واحدي اسلامی اداري د رامنځ ته کیدلو لپاره به پوره اخلاص او عملا مثبت ګام پوره کړ . او د واحد ي اسلامی اداري به رامنځ ته کیدلو کی به قاطع اکثریت سره متحد او متفق شو او د بوی اسلامی او اصولی طرحی د تصویب به لر کی ئی تصمیم ونیو چه له هغي تصمیم لمخي به به لاندي دول عملی اجرأت صورت نیسی :

د کنرونو دولایت د ټولو مربوطاتو یعني ولسوالیو ، علاقه داریو به شمول به سل کسیزه مرکزی اسلامی شوری د ولایت به سطحه د علماءکرامو ، مخورو مشرانو قوماندانانو او د اهل رائیمجاهدینو به راکری به به انتخاباتی توکه تاکل کیری او رائی ورکونکي اشخاص به ۱۳۵۷ هـ ش کال د ثور د میاشتي له اومي نیټي څخه د ۱۳۵۸ هـ ش کاله پوری به عملی توګه به اسلامی جهاد کی سهیم وی او د مرکزی شوری هر غړي به د ۱۳۵۷ هـ ش کال د ثور د میاشتی د اوومي نیټي څخه د هم دي کال تر پایه پوری عملا به اسلامی جهاد کی سهیم وی . د مرکزی منتخبي شوری د تأسیس څخه به وروسته قه داشوری د کنړونو ولایت د واحدي اسلامی اداري د اسلامی امارت لپاره آمر ، د آمر معاون اجرایه شوری او د اولسوالیو آمرین به انتخاباتی توګه د رایو په اکثریت ټاکی او ددي ولایت جهادی اداری ، سیاسی ، قضائی ، اقتصادی ، نظامی ، امنیتي ، برهنګی ، تعلیمی او د اسلامی ټولنی به ژوند پوری د مربوطو ټولو اړخونو د رهبری واحد مرکز یت همدا واحده اداره کپل کیږي د افغانستان د جهاد د سنګرونو مادي او معنوی سلامتیا د دي واحدي اسلامی اداري لپاره محوري او حیاتي اهمیت لری

بناء داچه ددي ولایت د مومنو مجاهدینو پلرتني اقدام د افغانستان د ټول مجاهد ملت او د مومنو انصارو ورړو او د اسلامی جهاد د مخلصو ملاتر کونکو افرادو او ملتونو د پخواني هیلي عملا پوره کول دی هیله کوو چه د لاندی مادو به نظرکی نیولو سره به زموږ خواخوګی مونږ له خپل زیات ملاتړ او همکاری څخه مطمئن کړی .

(۱)- دا واحده اسلامی اداره چه د کنړونو د ولایت د ټولو جهادی تنظیمونو د مسئولینو او د مجاهدینو د شرعي برداشت او واحد قضاوت به نتیجه کی د اسلامی جهاد د وقار او د حیثیت د تحفظ به غرض جوړه شوېده تنها د کنړونو به ولایت پوری منحصره او د ټول افغانستان جهاد به ملاتړ کی به واړه وی .

(۲)- د کنړونو د ولایت واحده اسلامیاداره د افغانستان د اسلامی جهاد به رابطه د نورو جوړو شوو تنظیمی ادارو او یا د عبوری حکومت به مقابل کی د مخالفت غرض تعده رامنځ ته شوی لهذا ددی واحدی اسلامی اداري د استحکام او تقوي به عوض کی ددی اداري مخالفت جرم بولی .

(۳) هر کله چه به افغانستان کی سل سلو کی سوچه اسلامی حکومت رامنځ ته شی د کنړونو د ولایت واحد اسلامی اداره به

د هغی جز ۴۹ .

٤ داهغه اسلامی عبوری حکومت اخوا د کنړونو به ولایت کی د پاډل شوی ژاړی مه اوو د ولایت قوماندان د مقرری ورځ دید کوو . ځکه چه په دی هکله د کنړونو د ولایت د ټولو جهادی تنظیمونو د مسئولینو او مجاهدینو سره هیڅ تفاهم او مشوره نه نه شوی او نه ئی د هغوی حقه حقوق به نظر نیولی دي . او هم له بلي خوا د کنړونو به ولایت کی د عبوری حکومت لخوا جوړه شوی اداره ددی ولایت به سطحه دداخلی وضعی او حلاتو به رابطه کوم مثبت رول نه لری ، بلکه مشکلات به لا د پخوا څخه زیات کړی .او د وحدت رامنځ ته شوی قضایه برهم درهم شی .

د ـــــــــ ۸

هیله ده چه د پورتنو مادوپه نظرکي نیولوسره به د کنړونو د ولایت د واحدي اسلامی اداري د ملاتړ او همکاري څخه مونږ مطمئن کړی ،او د خپلو مادی او معنوی مرستو څخه به مونږ محروم نه کړی .

به آخر کي د ټولی زمکي پرمخ د امت مسله د وحدت او د اسلامی حکومت د قیام به هیله یو . او ددی مقصد تر حصول پوری به اسلامی جهاد ته دوام ورکوو .

ومن الله توفیق .

شماره	د امضاء کوونکی نوم	تنظیم	تاریخ
۱	مولوي رحمت خان	جماعه الدعوه	۲۸/۴/۱۴۱۰
۲	مولوي فقیرالله	حزب اسلامی	لا
۳	غلام ربانی	جمیعت اسلامی	لا
۴	عبدالرحمن (ربانی)	مولوي خالص	لا
۵	مولوي عبدالرشید توحید یار	جماعه الدعوه	لا
۶	مولوي شاه زمین	اشاعت توحید	لا
۷	الحاج اول خان	جبهه نجات ملی	لا
۸	قوماندان عبدالجبار	محاذ ملـــــی	لا
۹	الحاج احسان الله	جماعه الدعوه	لا
۱۰	رحیم گـــــل	نماینده اسلامی	لا
۱۱	الحاج عبدالغفور	نماینده حزب اسلامی	لا
۱۲	محمد اشرف	نماینده منصور	لا
۱۳	حاجی محمد روزي	جماعه الدعوه	لا
۱۴	حاجی عبدالقادر ربانی	جبهه نجات ملی	لا
۱۵	الحاج مولوي نصرالله	نماینده حزب اسلامی	لا
۱۶	مولوي ناقـــــد	جماعه الدعوه	لا
۱۷	عبدالغفور	حرکت اسلامی	لا
۱۸	هدایت الله	اتحاد اسلامی	لا
۱۹	حاجی شیـــنا	حرکت (محمدزئی)	
۲۰	الحاج دوست محمد	محاذ ملـــــی	لا
۲۱	رحمت جان	منصور	لا
۲۲	حاجی قادر	جبهه نجات ملی	لا
۲۳	صاحب الحق	مولوي خالص	لا
۲۴	عبدالغفور	نماینده حزب اسلامی	لا
۲۵	سعادات	جماعه الدعوه	لا
۲۶			

بسم الله الرحمن الرحیم

د ـ ۹

نمبر ۷ ۱۴۱۰/۵/۱۰ھ

د کنړونو ولایت متحده اسلامی اداری عالی کمیسون پریکړه :

د واحدی اسلامی اداری د مرکزی شوری لمړی کمیسون فیصله کړي چه سل(۱۰۰) تنه شوری د اووه(۷) جوړونه به انتخابی شکل منځ ته راځي او ددی نه علاوه به شل تنه به انتصابی شکل د جوړو نه د کمیسون به لزوم دید به مرکزی شوری کي داخلیږی او د غړو ټول تعداد به نو سل او شل (۱۲۰) تنه وي چه د شوری د غړو صفات ولری .
پورته فیصله زمونږ د ټولو تائید ده .

۱ ـ مولوی غلام ربانی

نمبره	د امضاء کوونکی نوم	تنظیم	تاریخ
۱	غلام ربانی	جمعیت اسلامی	۱۰ر۵ر۱۴۱۰
۲	ملوي رحمت خان	جماعه الدعوه	رر
۳	[illegible]	" "	"
۴	عبدالقادر ربانی	جبهه نجات ملی	رر
۵	مولوي ناقد	جماعه الدعوه	رر
۶	مولوي شاه زمین	اشاعت التوحید	رر
۷	مولوي عبدالبصیر	جماعه الدعوه	رر
۸	سعادات	جماعه الدعوه	رر
۹	قوماندان عبدالجبار	محاذ ملی	رر
۱۰	مولوي نعمت الله	دولت انقلابی مولوی فضل	رر
۱۱	محمد طارق	جمعیت اسلامی	رر
۱۲	حاجی اول خان	جبهه نجات ملی	رر
۱۳	مولوي هدایت الله	اتحاد اسلامی	رر
۱۴	معلم گلزرین	حزب اسلامی	رر
۱۵	معلم رحیم گل	نماینده حزب	رر
۱۶	حضرتیا جان	قاضی امین	رر
۱۷	محمد اشرف	منصور	رر
۱۸	هدایت الله	اتحاد اسلامی	رر
۱۹	مولوي شینا	محاذ ملی	رر
۲۰	الف سید	حرکت اسلامی	رر
۲۱			

۸- دستاویز نمبر ۱۴۱۰، ۵، ۱۰ ق میں یہ وضاحت موجود ہے کہ حق دار کے دی صرف وہی لوگ استحقاق رکھتے ہیں جنہوں نے ۱۳۵۹ ش سے ۱۳۶۶ ش کے عرصہ میں جہاد میں حصہ لیا ہو۔

د ـــــ ۱۰

بسم الله الرحمن الرحیم

د اهرولو ولاړ ... ۱۳۶۶/۶/۱۱

د ـــ ۱۰

د واحدي اسلامي اداري د مرکزي شورۍ په منظور د عالي لیښون
رپ ګډوي په اساس چرګل کیږي شورۍ به په انتخابي شکل
د اهل رای میاهدینو ... - مشرالذ او د ... د الو درای کړي
د ... د انتخاب لپاره د ... چرګ شورۍ لپاره د
جوزونه انتخابیږي او ... لیښون فیصله کړي او ...
کې به بې عملي جهاد کې شامل شوي وي همدارنګه ...
د شورۍ غړي لپاره انتخاب شوي وي د ... د
د (۱۳۵۸) موسم کال میاهدین هم د شورۍ د عضویت حق لري
او هغه کسان چې رای ورکوي لوم مدات ... د ...
لپاره لیښون فیصله کړي به دغه صفاتو د ... د
کولای شي چې د ۱۳۶۶ موسم کال پورې کسان د رای ورکولو
حق ولري د سابق فیصلې د تعدیل لپاره لیښون د ...
د لیښون د اعضاو تائید د ...

بسم الله الرحمن الرحيم

د ـــــــ ١٠

نمبر ٨ ١٤١٠/٥/١١هـ

د کنړونو ولایت دِ واحدي اسلامي اداري عالی کمیسون د واحدي اسلامی اداري د مرکزی شوری به منظور د عالی کمیسون د پریکړې په اساس چه سل کسیزه شوری به به انتخابی شکل د اهل رائي مجاهدینو ، علماؤ ، مشرانو او قوماندانانو د رائي کیږی په نتیجه کي مینځ ته راځی هغه کسان چه د شوری لپاره د حوضونه انتخابیږی اوصاف کمیسون فیصله کړی او ١٣٥٧ کال کي به په عملی جهاد کی شامل شویوی او همدارنگه هغه اوصاف چه د شوری غړی لپاره انتخاب شویدی صفاتو لرلو سره د ١٣٥٨ هـ ش کال مجاهدین هم د شوری د عفویت حق لری او هغه کسان چه رائی ورکوی کوم صفات جه د رائي ورکونکی لپاره کمیسون فیصله کړی په دغه صفاتو درلودلو سره مجاهدین کولائي شی جه د ١٣٦٦ هـ ش کال پوري کسان د رائي ورکولو حق ولری د سابق فیصلي د تعدیل به صورت کي دا فیصله زمونږ د د کمیسون د اعضاؤ تائید ده .

شماره	د امضاء کوونکی نوم	د تنظیم نوم	تاریخ
١	مولوي عبد البصیر	جماعه الدعوه	١١ر٥ر١٤١٠
٢	شاه زمین	اشاعت التوحید	رر
٣	محمد روزي	جماعه الدعوه	رر
٤	محمد طارق	جمیعت اسلامی	رر
٥	مولوي ناقد	جماعه الدعوه	رر
٦	حضرتیاجان	قاضی امین	رر
٧	رحیم گل	نماینده حزب	رر
٨	نعمت الله	دولت انقلابی مولانا فضل الله	رر
٩	قاضی غلام نبی		رر
١٠	محمد کریم	جماعه الدعوه	رر
١١	سید گل جان	جماعة الدعوة	رر
١٢	محمد میران	جمیعت اسلامی	رر
١٣	محمد نبی منصوري		رر
١٤	مصطفی معلم	جماعه الدعوه	رر
١٥			

۹۔ دستاویز نمبر ۹ مورخہ ۱۲۱۰، ۵، ۱۲ ق میں انتخابی حلقوں کا تعین کیا گیا ہے۔ ← ۱۱

بسم الله الرحمن الرحیم

ع ۹
۱۲/۵/۱۲۱۰

دکښ ولسوالۍ د تګمد ۰ ... د اداري ځمکو د ګډولو پرېکړه :

دکښ ولسوالۍ د مرکزي ځمکې شورا کا په عرض دا ده ۰ صوروند د (۱۳) تنو تقسیم په لاندې ډول دی :-

۱- خوګې او دیوګمل (۷) تنه
۲- نورګل او مزار (۵) تنه
۳- ګاډیل او نرګنګ (۵) تنه
۴- شونګر - پیتد - بګرګ نور او مزار (۱۶) تنه
۵- مرغوره بګرګی (۹) تنه
۶- [illegible] (۱) تنه
۷- شیخګل (۵) تنه
۸- دانګام (۲) تنه
۹- ناوری (۲) تنه
۱۰- ارګار (۲) تنه
۱۱- کښ ماص (۷) تنه
۱۲- کاندیش وسوالۍ (۷) تنه
۱۳- برګمتال (۶) تنه
۱۴- مرکزي صوز ۰ دیاګش (۱۵) تنه - او ۵ تنه صوروند کېږي او ګډېږي تنه اداره ۰
۱۵- نورګتان او پاوون (6) تنه
۱۶- چمیم دره عدرقه دالي (6) تنه
۱۷- دره پیلچ وسوالۍ (۸) تنه

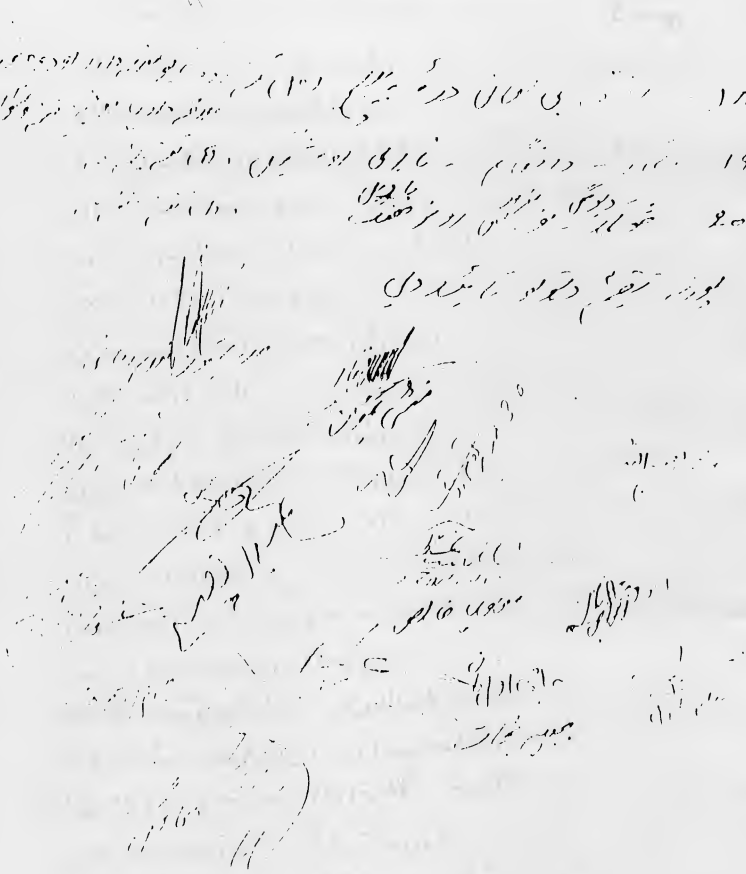

بسم الله الرحمن الرحیم

د — ۱۳

[illegible]

[illegible]

۱ - [illegible]

[illegible]

۲ - [illegible]

[illegible]

[illegible]

[

بسم الله الرحمن الرحيم د—۱۲

تاریخ ۱۳ ر ۶ ر ۱۴۱۰

(۱۰) ۱۳ ر ۶ ر ۱۴۱۰

دکنرونو ولایت د واحدي اسلامی اداري کمیسون : —

دکنرونو ولایت د واحدي اسلامی اداري عالی کمیسون په لاندي مسائلو چه واقع شوي دارنگه فیصله وکړه ۰

۱ — دکنر ولایت واحده اسلامی اداره یوه با صلاحیته مرجع ده ، او د ټولو امورا تو د حل و فصل یواحینی مرجع ده، او دکوم موسسی او یا عبوري حکومت په رابطه یا کوم تنظیم په رابطه چه شیان ولایت ته رانقل کیږي ترڅو دکمیسون اجازت نامه ورسره نوي اجازه به نه ورکول کیږي ۰

۲ — کوم مال او شیان چه دغبوري حکومت په واسطه رانقل شوي او شیگل کی نیول شوي ترڅو کمیسون اجازه ورنکړي په ځاي به ولاړ وي ۰ او اول کا رباید په صلحه حل شی ۰ او کمیسون ته باید حاضر شی ۰ او که چیري په زبردستی د مال انتقال اوغواړي اول باید د دي خبري ورته اعلان وشی ۰ چه دا کارونکړي او که با هم اسلامی فیصلی ته حاضر نشی او هر څه پیدا شوه مسئولیت به د هغه چا وي ، چه د واحدي اداري د فیصلی نه خلاف کوي ۰ دالله پاك د دي حکم په اساس :— (وان طائفتان من المومنین اقتتلوا فاصلحوا بینهما فان بغت احدا هما علی الاخري فقاتلوا التی تبغی حتی تفیئ الی امر الله ۰ سوره الحجرات)

پورت فیصله ز مونږ د ټولو تائید ده ۰

شماره	د امضاء کوونکی نوم	د تنظیم نوم	تاریخ
۱	د وران خان		۱۳ر۶ر۱۴۱۰
۲	مولوي ناقد	جماعه الدعوه	رر
۳	شیخ محمد زرین	حزب اسلامی	رر
٤	غلام ربانی	جمیعت اسلامی	رر
٥	محمد روزي	جماعه الدعوه	رر
٦	حاجی نوریاجا		رر
۷	نعمت الله	دولت	رر
۸	عبدالجبار صافی	محاذ ملی	رر
۹	مولوي احسان الله	جماعه الدعوه	رر
۱۰	عبدالطیف		رر
۱۱	مولوي شاه زمین	اشاعت التوحید	رر
۱۲	حضرت جان	قاضی امین	رر
۱۳	حاجی رحمان گل		رر
۱٤	مولوي عبدالروف	جماعه الدعوه	رر
۱٥	دین محمد		رر

بسم الله الرحمن الرحیم

تاریخ ۱۳۶۱/۷/۱۹

د ـــــ ۱۳

دکتر تو ولایت دوامدار ادارهٔ عالی کمون

دوامدار ادارهٔ عالی کمون به اساس شاملو مفصل ادارهٔ

۱- دوامدار ادارهٔ دکار در شروع دیسپلن خفه تر از دست بود و ادارهٔ در حال بصورت کلی
بچه دکتور ولایت به سطح دهر تنظیم رهبران او توسط مسئولان او تنظیم شد چه ادارهٔ
وفادار و دهقانی دکتور جهاد حقوق به کمیته ها دیده بود دهقانی و دیگر
در جامعه اسلامی اسلامی گرایی بود و شعار تو حل و فصل به دوامدار ادارهٔ
گیری بود و ضبط افراد و به تناسب به حق و اصول گیری

۲- دوامدار تقدیر ادارهٔ در تاسیس به حکم به دشمن دهقانی و سعید و خوب تا شدن
روشن نقش کتاب او با علمی اشتغال هم به تناسب کی به دوامدار صنف به شعار دیگر
فعلیه دیگر تحقق آمدیم کرد .

۳- کوم توسط مسئولان او ایران چه دوامدار ادارهٔ به مخالف کی دهقانی
به جذب ادارهٔ که در دوره کی مخالف نشد او که شرکت دوامدار ادارهٔ
وفادار و کی دهقانی به نه جذب گیری او دهقانی اشخاص چه دهقانی مخالف
دوامدار ادارهٔ شمره شمار شوی دهقانی جذب به دکمون به ادارهٔ
وی دستنظور مسئولین او وفادار کرده شد چه در ابتدا شخص تر برای چه
شایسته قدم وی حق دولت دکمون گیری . . . . . .

۴- دستنظور دهقانی مسئولان چه دکمون کی وی او دوامدار کی
کم وی او ادارهٔ شد . مسئولین وی دشمن . . . . . .

بودند دفتر دستوری در عفاف تایید دی

رئیس کمون مسئولین عالی

نوط : رهبر ایشوری کی
به رهبر رهنمایت دوامدار .

رئیس کمون مسئولین عالی

یر غلګرودورانکاری په نتیجه کی د رامنځ ته شوی تباهی مجرم څوك دی ؟

اوهم دیونیم میلون شهیدانو قاتل چاته ویلی شو؟

ښکاره ده چه داپول سیاسی حل چه هرڅوك تاګیدوی او ملاتړ ئی کوی، دافغانستان دمؤمن اومجاهد ملت دتیرو دیارلسو کلونو دقربانیو سره ډانګ پیلی خیانت دی اوبس.

۲- فرضاً که دسیا سی حل په نتیجه کی ومنلی شی چه دوطن ګونددی دافغانستان په سیاسی راتلونکی کی دیوه رسمی سیاسی ګوند په توګه مطرح نه وی اودهغی افراد وته دی دیوشهری په توګه په افغانستان کی دهستوګنی حق ورکړی شی اوددغی جنایتکاری ډلی دټولوافرادو دژوند تضمین اوفردی حقوقوته ئی احترام په نظر کی ونیول شی.

نو دهغوی دژوند تضمین او د فردی حقوقو اعاده دا ایجابوی چه:

الف- هر یوه ته دکار زمینه مساعده شی.

ب- دهغوی دتعلیمی استعداد مطابق په دولتی ارګانونو کی وظیفه ورکړی شی.

ج- دووټ دازاد استعمال څخه برخه مندوی.

د- دتیرو دیارلسو کلونو په جریان کی شوو جرمونو څخه به ورته برائت حاصل وی. نوبیا سوال دا را پیدا کیږی چه ددغو جنایتکارو افرادو او دهغو مجاهد ینو ترمنځ څه امیتاز موجود دی چه دتیرو دیارلسو کلونو په دوران کی ئی ددین وطن اوملت دناموس دحفاظت په خاطر قربانی ورکړی دی؟ او خپل ځان، مال اولادئی داسلامی جهاد په لاره کی قربان کړی دی، له پورتینو دوه صورتونو څخه په غیر یوبل صورت که ممکن وی په نظرکی نیو ل کیدلی شی او هغه داچه:

۳- دو طن مزدوره ډله دروسانو غیږی ته روغه رمټه وروسپارل شی دافغانستان څخه تجرید اودتل لپاره دافغانستان دخاوری له تابعیت څخه محروم اودروسی تبع وګڼلی شی . نوپه دی صورت کی به څوك مطمئن وی چه دا کار ترسره شی اوکه دا کار ترسره شی نو بیا دهغو مظلومانو انتقام له چا څخه واخستلی شی چه ددغه جنایتکاری مزدوری ډلی دجنایتونو په نتیجه کی دهغوی ځان، مال اوناموس ته صدمه رسیدلی ده؟

څرګنده ده چه پورتنی ټول صورتونه منل اوپه دغه طریقه سیاسی حل له یوی مخی دافغانستان دمؤمن ملت سره خیانت اود اسلام د ښمنه قوتونو دطاغوتی پلانونو دعملی کولو څخه بله نتیجه نه لری نوښه به داوی چه ټول جهادی قوتونه متحدشی، خپل منځی اختلافی مسایل داسلام داساساتو په نظرکی نیولو سره حل کړی. او خپل تیت اوپرك قوتونه دیوه سالم او مطمئن واحد جهادی قیادت لاندی راجمع کړی، اوخپل ټول انسانی، مادی اومعنوی قوتونه له یوه سنګر څخه دنجیب په لاس پوځي رژیم په موثره اوفیصله کن طریقي سره استعمال کړي، دنجیب حکومت رانسکور اوپرځای ئی اسلامی حکومت رامنځ ته شی چه په نتیجه کی دافغانستان دمؤمن ملت هیلی اوارزوګانی عملاً تحقق ومومی دشهیدانو، کونډو، یتیمانو اومعیوبینو انتقام واخستل شی، الهی عدالت قایم شی او دافغانستان داسلامی جهاد وقار او حیثیت دپردو دلاس وهنو څخه زیانمن نشی.

دهغی ورځی په امید چه دټولی نړۍ څخه دکفرتغرټول او دځمکی پرمخ دالهی عدل ممثل اسلامی حکومت قایم شی.

۱۳

[illegible]

[illegible]

[illegible]

د کنرو ولایت د واحدي اداري عالي کمیسون
د واحدي اداري عالي کمیسون په لاندي مسایلو فیصلې وکړي :

بسم الله الرحمن الرحیم (١١) ٩ر٧ر١٤١٠

١ ـ د واحدي اداري دکارد شروع د نیتي تر اوسه او د اداري د برحالي یصورت کې د ټول ولایت په سطحه د هر تنظیم امران او قوماندانان او تنظیمونه چې اداري ته وفاداري وي د هغوي ټول جهادي حقوق په محفوظ وي او د هغوي په مجاهدینو دعاشیي البسي کرائي او نور ـ مشکلاتو حل وفصل به د واحدي اداري په رابطه کیږي ، او د خپلو افراد په تناسب به حق ورکول کیږي ٠

٢ ـ د واحدي اسلامي اداري د تاسیس په هکله به د شورا فیصلو او تعهدونو تائید کوي او مخالفو کسانو او باغي اشخاصو پسته مقابل کې به د واحد صف په شکل د شورا فیصلو د عملي تحقق ـ اقدام کوو ٠

٣ ـ کم قوماندانان او امران چې د واحدي اداري په مخالف کې وي د هغوي په جذب او لاس ته راوړو کې ممانعت نشته او که څوک د واحدي اداري وفاداري وي هغه به نه جذب کیږي ، او هغه اشخاص چې د هغوي مخالفت د واحدي اداري سره ښکاره شوي د هغوي جذب به د کمیسون په اجازه وي د تنظیمونو مخلص او وفادار فرد ته چې د ابتدا څخه تر برحالي پوري ثابت قدم وي حق د اولیت ورکول کیږي ٠

٤ ـ د تنظیمونو هغه مخلص کسان چې د کمیسون غړي دي او افراد دي قوت ئې کم وي او اداري سره مخلص وي د شورا غړي به وي ٠

پورته فیصله د شورا د اعضاو تائید دي ٠

نوټ :ـ کله چې د انتخابي پروګرام ختم او د هر تنظیم د شورا د غړو تعداد معلوم شي د تنظیم د کمیسون اعضاء به مرکزي شورا ته اهل کسان معرفي کوي ٠ او د تصفیه د هیئت د تائید یصورت کې منظور وي ٠

پورته فیصله د کمیسون د ټولو اعضاؤ تائید ده ٠

شماره	د اعضاء کوونکي نوم	د تنظیم نوم	تاریخ
١	غلام ربانی	جمعیت اسلامی	٩ر٧ر١٤١٠
٢	احسان الله	جماعه الدعوه	رر
٣	محب الله	متحد شورا غړي	رر
٤	مولوي محمد کریم	جماعه الدعوه	رر
٥	مولوي فقیرالله	حزب اسلامي	رر
٦	حاجي بختیار	رر رر	رر
٧	[illegible]	[illegible]	رر
٨	محمد طارق	جمعیت اسلامی	رر
٩	سید احمد خان	مولوي خالص	رر
١٠	حاجي دوست محمد	محاذ ملي	رر
١١	رحمت جان	مولوي منصور	رر
١٢	حضرتیا جان	قاضي امین	رر
١٣	محمد اشرف	منصور	رر
١٤	ملا عبدالجلیل		رر
١٥	عبدالقدیر خان	محاذ ملي	رر
١٦	عبدالله راشه	دولت اسلامی	رر
١٧	شیر محمد		رر
١٨	مولوي رحمت خان	جماعه الدعوه	رر
١٩	قوماندان عبدالجبار	محاذ ملي	رر
٢٠	قوماندان پاچاصاحب		رر
٢١	عبدالرحمن	جماعه الدعه	رر
٢٢	حاجي محمد روزي	رر رر	رر

د — ۱۴

عنه ۱۲ ع
۱۳۶۸/۸/۲۰

بسم الله الرحمن الرحیم

[illegible]

[illegible]

[illegible]

[illegible]

[illegible]

[illegible]

[illegible]

بسم الله الرحمن الرحيم

(١٢) ٣٠ ر٨ ر١٣٦٨

هغه کسان چه د حوزونه د رائی لپاره انتخابيږي .
اهل رائی مجاهد چه د شورا کسانو په برخه کی رائی ورکوي هغه به لاندي صفات لري .
اهل حل وعقد کسان هغه دي چه د د هري حکومت د رتلو سره سم جهاد ته په عملی
ډ ول شامل او تراوسه پوري ثابت قدم پاتی وي پدي اوصافو چه مشران وي او که
اهل رائی مجاهدين وي . د رائی ورکولو حق به ورکول کيږي . علماء چه رائی ورکوي
ورکوي هغه به عقيده د توحيد لري او د د هري حکومت په تائيد کی بيان نه وي کړي .
قوماندان : مشهور قوماندانان چه د اول نه ثابت قدم تراوسه پوري پاتي وي او د قوماندان
حد اقل د يرش مجاهدين په پشت ولري .
پورته اوصاف زمونږ تائيد دي .

شماره	د امضاء کوونکی نوم	د تنظيم نوم	تاريخ
١	مولوي رحمت خان	جماعه الدعوه	٣٠ ر٨ ر١٤١٠
٢	عبد الرحمن	رر رر	رر
٣	حاجی محمد روزي	رر رر	رر
٤	مولوي ناقد	رر رر	رر
٥	حبيب الرحمن		رر
٦	عبد الروف	جماعه الدعوه	رر
٧	شاه زمين	اشاعت التوحيد	رر
٨	محمد جان		رر
٩	مولوي عبد الغفور	حزب اسلامی	رر
١٠	سعادات	جماعه الدعوه	رر
١١	حاجی دوست محمد	محاذ ملی	رر
١٢	حاجی محمد روزي	جماعه الدعوه	رر
١٣			

د ـــــ ١٥

عـ ١٣ ـ
١٣٩٨/٨/٣٠

بسم الله الرحمن الرحيم

(١٣) ٣٠ر٨ر١٣٦٨

دهمه کسانو صفات او حق مرکزي شورا ته انتخابيزي لاندي اوصاف لري مسلمان وي ـ ايماندار وي ـ مجاهد وي ـ مرتکب د ګناه کبيره نه وي ـ د دهري حکومت ارتباطي نه وي ـ تقوا دار وي ـ ارتباطي دغيري اسلامي تنظيمونه وي ـ د اسلامي احکامو پابند، د پنځه وخته مونځ پابند وي، او په ١٣٥٧ کال کي عملي جهاد کي شامل شوي وي، صاحب نظر وي، او د اسلامي اداري د چلولو کفايت ولري.

پورته اوصاف زمونږ د ټولو تائيد دي.

شماره	د امضاء کونکي نوم	د تنظيم نوم	تاريخ
١	مولوي رحمت خان	جماعه الدعوه	٣٠ر٨ر١٤١٠
٢	غلام ربانی	جميعت اسلامي	رر
٣	حاجي دوست محمد	محاذ ملي	رر
٤	محمد روزي	جماعه الدعوه	رر
٥	عبدالرحمن	رر رر	رر
٦	شاه زمين	اشاعت التوحيد	رر
٧	عبدالغفار صافي	حزب اسلامي	رر
٨	مولوي فقيرالله	~~جماعه الدعوه~~ جبهه نجات ملي	رر
٩	عبدالغفور	حزب اسلامي	رر
١٠	حضرتيا جان	قاضي امين	رر
١١	حاجي محمد اشرف	منصور	رر
١٢	انجيتر وحيدالله	حزب اسلامي	رر
١٣	صاحب الحق	مولوي خالص	رر
١٤	مولوي ناقد	جماعه الدعوه	رر
١٥	عبدالله راشه	دولت اسلامي	رر
١٦	مولوي عبدالبصير	جماعه الدعوه	رر
١٧			

د — ١٦

عسکري

نېټه ۱۳۶۸/۱۰/۱۳

بسم الله الرحمن الرحيم

د کندهار د ولایت د محمد عالي کمیسون په هویت، موږ، محمد عالي، ... د اعضا چه د ... د مقدماتي کارونو د تنظیم په غرض با جماعت پیدا شوي دي، چه ګډ ... د ... د نشرې تماس او تناسب په هویت کې د جاهدینو د روغه خواو د ... د ولایت ... د رغنې کې په تاکل شوو انتخاباتي حوزو او حلقو کې د ... د ... د ...

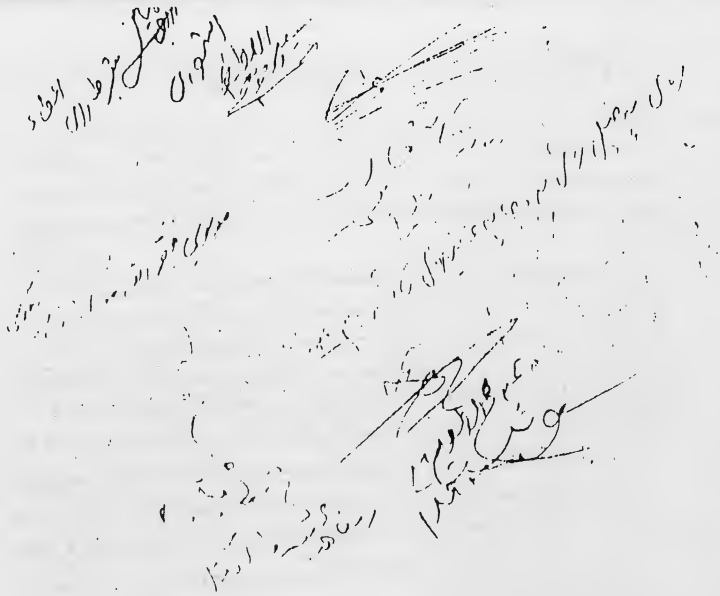

مجاهده وروره! زه په ډاګه وايم:

دجهاد دلیاری څخه پرته که کوم نظام دکودتا انتخاباتو یادکومي بلی غیراسلامي لیاری څخه زمونږ پر مسلمان ملت وتپل شی، هغه به یو غیراسلامي او ظالمانه نظام وي.

دشهید شیخ جمیل الرحمن (رحمه الله)
له ویناؤ څخه

بسم الله الرحمن الرحیم

(۱۴) ۱۴ ر ۱۰ ر ۱۳۶۸

دکښنرونو د ولایت د متحده عالی کمیسون په هدایت مونږ د متحد عالی کمیسون اعضاء چه د انتخاباتو د مقدماتی کارونو د تنظیم په غرض باجوړ ته لیږل شوي وو . په کمیسون کښې د اوسیدونکو مجاهدینو ورونو سره د نژدې تماس او تفاهم په صورت کښې د مجاهدینو ورونو له خوا دکښنر د ولایت په داخل کښې په ټاکل شوو، انتخاباتی حوزو او حلقو کښې د خپل شمولیت او برخې اخستلو په هکله لاندې مشکلات او ستونزې په ګوته کېږي :

۱ ـ دکښنرونو ولایت ته د تللو په صورت کښې د لاري د خرابی په وجه پیښیدونکی مشکلات
۲ ـ د نقلیه وسائلو د کرائی په وجه اقتصادي مشکلات .
۳ ـ د ژمی د موسم د سړدښت په وجه د هستوګنی د ځایونو ، د تسخین د وسایلو د فراهمښ او ظرف خوراکی مواد و او د البس د عدم موجودیت په وجه مشکلات .
۴ ـ په داخل حوزو کښې د مجاهدینو د تجمع په صورت کښې د بمبن له خوا احتمالی خطرات
۵ ـ د پورتنو مشکلاتو په نظر کښې نیولو سره د کمیسونو د اوسیدونکو مجاهدینو د انتخاباتو د تخه د محرومیت احتمالات . دا چه مونږ موظف هیئت د اکثریت مجاهدینو ورونو له خوا پورتنې پیښنهاد شوي مشکلات د غور لاندې ونیول واقعا چه یقینی او معقول دي . بناء د انتخاباتو د کاریه جریان کښې د یوې ګټورې او مطمئنې طریقې په رامنځ ته کولو او د وخت د ضایع کولو د مختیوي په منظور مونږ موظف هیئت د متحده عالی کمیسون په ۱۲ ر ۱۰ ر ۱۳۶۸ نیټه مصوبه کښې لاندې تعدیلات لازم او ضروري وګڼل :

۱ ـ د دې لپاره چه په ټولو کمیسونو او هم په داخل کښې د انتخاب ترسره او د مجاهدینو ریژه شکایت او اعتراضات وارد نشي نو په داخل کښې د دې کمیسونو نو څخه علاوه چه د انتخاباتو اپاره ټاکل کېږي د مجاهدینو د ټولو کمیسونو لپاره دې خلور کمیسونونه وټاکل شي . چه هر کمیسون به اته تنه غړي لري . او ټول کمیسونه به په دې خلورو کمیسونونو وویشل شي . چه به داخل او خارج کښې به ټول اوه کمیسونه موظف وي .
۲ ـ د دې لپاره چه مجاهدین ورونه په داخل او خارج کښې د خپل رائی ورکولو په صورت کښې د مطمئنې امنیت د عدم موجودیت له کبله له زیاتو مشکلاتو او د نورو احتمالی خطراتو سره مخامخ نشي . او هم د مجاهدینو د زیات اکثریت د تجمع په وجه د رائی ګیري د جریان د رسمی اسناد و ترتیب مختل نه شي . نو یوازې هغه اشخاص د رائی ورکولو مستحق وګڼل شو . چه سند یافته مجاهد علماء کرام او د دیرشو تنو مجاهدینو ملا تړلرونکی قوماندانان وي . او تصویب شوي اوصاف ولري .
۳ ـ د دې لپاره چه مقدماتی کارونه په ښه توګه ترسره شي . د رائی ورکولو د شروع نیټه ـ ۱ ر ۱۱ ر ۱۳۶۸ هـ ش وټاکل شوه . چه له یوې خوا د انتخاباتو اپلاغیه په داخل او خارج کښې ټولو مجاهدینو ته ورسیږي او د بلې خوا د انتخاباتو د کمیسونونو لپاره اشخاص تعین او محوله وظایف ئې ورته ورو ښودل شي .

پورته دري مواده تعدیلات صحت او تائید دي .

شماره	د اعضاء کومیټو نوم	د تنظیم نوم	تاریخ
۱ ـ	مولوي الیاس سید	حرکت محمدي	۱۴ ر ۱۰ ر ۱۳۶۸
۲ ـ	حاجی عبدالقادر	جبه نجات	״
۳ ـ	مولوي رحمت خان	جماعت الدعوه	״
۴ ـ	حاجی بختیار	״ ״	״
۵ ـ	حضرت جان معلم	قاضی امین	״
۶ ـ	محمد انور		
۷ ـ	حاجی دوست محمد	محاذ ملی	״
۸ ـ	مولوي فقیرالله	حزب اسلامی	״
۹ ـ	قاضی محمد خان		״
۱۰	مولوي ثناء زمین	اشاعت التوحید	״
۱۱	مولوي فقیرالله	حزب اسلامی	״
۱۲	سعادات	جماعه الدعوه	״

د — ١٧

١٥
١٣٤١/٧/٣٠

بسم الله الرحمن الرحیم

د کندهار ولایت د واحدی اسلامي اداري عالي کمسیون (۱۴)

د کندهار ولایت د اسلامي عالي کمسیون چې د ۱۳۴۱/۷/۳۰ نېټه د دوشنبې ورځ د ماپښین د لمونځ وروسته د کندهار ولایت د ازادي منطقې ته چې کوم شیانو د تنظیمولو په اړه راوړل کېږي د هر تنظیم مسئول د ولایت د شعبې چې د واحدي اسلامي اداري شرایط معلوم دي، هغوي د مراجعه د تنظیم په مکتوب، د نقل کېږي او شرایط چې لوړ شیان، عقال مواد، البته، مجمات او د آبادۍ د غنمو د نقل کېږي د کمسیون اجازه نامه به ورته ورکړي. او که د تنظیم په راوړلو شیانو کې د نقل کېږي د هر تنظیم لاندې مسئولین به ګډ تصدیق وي.

۱ - د جماعت الدعوة شیانو تصدیق به مولوي [illegible] او حاجي [illegible] د نقیب الله مسئول نظامي ګډوي.

۲ - د حزب اسلامي شیانو تصدیق به مولوي [illegible] د حبیب الله [illegible] د محمد هاشم تصدیق کوي.

۳ - د جمعیت اسلامي د شیانو تصدیق به مولوي [illegible] د عبدالرحمن [illegible] او انجنیر عبدالرحمن کوي.

۴ - د حرکت ملي د شیانو به تصدیق د عبدالجبار [illegible] د رحیم گل تصدیق کوي.

۵ - د جبهه نجات ملي د شیانو تصدیق به حاجي عبدالستار او حاجي [illegible] کوي.

۶ - د حرکت انقلاب اسلامي شیانو به مولوي [illegible] د الف [illegible] د تصدیق کوي.

۷ - د اتحاد اسلامي شیانو تصدیق به معلم [illegible] د محسن امین معلم [illegible] او د برهان الله د دین کوي.

۸ - د لوړ د تنظیمونو د شیانو تصدیق به د هر تنظیم مسئول د ولایت چې [illegible] کوي.

پورته فیصله د شورۍ د عرض تابع دی.

نوټ: د اشاعت الوحیین د شیانو تصدیق به مولوي [illegible] کوي.

مولوي [illegible]

مفتي [illegible] عالي
[illegible] ۱۳۶۲-۱-۱۰

د پاکستان جماعت اسلامي او د افغانستان جهاد

دپاکستان دجماعت اسلامي امیر ښاغلی قاضی حسین احمد دروان ۱۹۹۱م کال داکتوبر دمیاشتی په (٢٤) نیټه په پیښور کی د دغه گوند له خوا په یوه جوړه شوی اجتماع کی دمرحوم فضل حق او دکنړ داسلامی امارت اوږ جماعة الدعوة الی القرآن والسنة دامیر الشیخ جمیل الرحمن (رحمه الله) دقتل په هکله دپاکستان په حکومت باندی ښړه وا چو له او داسلامی جمهوری اتحاد دیو ښه رکن په حیث ئی خپله فریضه اداء کړه.

قاضی صاحب په دغه اجتماع کی د افغانستا ن له جهادی گوندونو څخه داتحاد غوښتنه وکړه او زیاته ئی کړه چه د پاکستان جماعت اسلامی دافغان جهاد او مهاجرینو لپاره قربانی ورکړی او هر وخت ئی ددوی ملگرتیا او مرسته کړی ده. ده وویل : مونږ افغانی تنظیمونو ته د ورورولی مشوره ورکوو چه دافغانستان دجهاد پدی حساسه او سرنوشت ټاکوونکی مرحله کی دی په خپلو کی اتحاد وکړی او یو شریك موقف دی غوره کړی، څو دافغان جهاد پر ضد ټول سازشونه ناکام او شنډ شی.

د پاکستا ن دجماعت اسلامی د ښاغلی امیر د دی ښی او مخلصانه مشوری له فایدی نه څوك انکار نه شی کولای او دایو واضح حقیقت هم دی چه دافغان جهاد په دیارلس کلن دوران کی د جهادی گوندونو دبی اتفاقی په سبب د جهاد اثرات او نتایج د ذاتی اقتدار دهوس ښکارشوی او دافغانستان په سیاسی چارو کی دمداخلی موقع هغو خلکو ته پلاس ورغلی چه نهٔ له افغانستا ن سره څه همدردی لری او نه داسلام په حاکمیت خوښیږی، بلکه په ماضی کی په څه ناڅه شکل داوسنیو مصیبتونو مسؤلیت په غاړه لری. پدی کی هیڅ شك نشته چه دپاکستان جماعت اسلامی په هره مرحله کی دافغان مجاهدینو مرسته اوملگرتیا کړی او ددوی له خلوص اوخدمتونو څخه هیڅوك سترگی نه شی پټولی، خو دافغانستان له جهاد سره ددغه گوند ددیارلس کلنی دوستی تر څنگ هغه دافغانستان دجهادی گوندونو له جملی څخه دیو خاص گوند په طرفداری او محبوبیت کی ځان دومره مغروق او مصروف کړی چه دافغانستان دمقدس جهاد او هجرت په چاپیریال کی ئی خپل حیثیت او وقار زیانمن کړی دی، سره لدی چه دافغانستان جهادی تنظیمونه به هیڅکله دپاکستان دجماعت اسلامی او نورو انصارو خدمتونه هیر نکړی، مگر بیا ئی هم داسلامی اخوت او ایدیولوژیکی اساساتو پربناء تر ټولو دمخه له جماعت اسلامی څخه خورا زیات امیدونه درلودل او دا امیدونه هغه وخت په مایوسی بدل شول کله چی جماعت اسلامی دافغانی تنظیمونو په منځ کی ځینی په غیږ کی ونیول او دهغوی دهری روا او ناروا حربی او حرکت څخه ئی په پټو سترگو ملاتړ وکړ او دهغو په حمایت کی ئی له نورو تنظیمونو سره ده میرې مور » سلوك راواخیست او دهغوی دجهاد او سپیڅلو اسلامی احساساتو ئی هیڅ ډول قدر دانی ونه کړه.

مونږ ته یاد دي هغه وخت چه په ۱۹۸۳م کال کی دځینو افغانی تنظیمونو ترمنځ اتحاد وشو، او ځینو نورو گوندونو دبیلابیلو وجوهاتو پر بناء پدغه اتحاد کی له گډون څخه ډډه

۱۸ — د

بسم الله الرحمن الرحیم

۶۸/۱۰/۲۴

۲۵.۱۰.۶۸ نیټه دګل تول ښاروال، تولګډوالان ملګري او ورور د ګلشیر پاریزګر

ښاغلي وکیل او د لاندې فرد لخوا پرېکړه وکړه چې

۱. د ګډوډۍ جګړې کومې چې د ۸ اګست څخه وروسته پېښې شوې دې

دا مجاهدین د متحده کمیټې د اړخ څخه د غلط وړتیا له امله د صورت نیول شوي دي

دا ټول فیصله کوي چې ګلشیر د دغې ټولې ګډوډۍ د رامنځته کېدو مجاهدین دي

خو د ګډوډۍ د ختم کېدو، پاچا ته د ګټاورۍ چې مال پاتې شو، د ګټاورۍ او تولګډې د ګډوډۍ

د کوي خو د نارق او د حاجب الحق د حاجب د تورزګاو د جاګېر د ورکېدو

تنها د ګلشیر د زیات والي او غلط وړتیا له امله د صورت نیول شوي دي

۱۰۰۰۰۰ کلدار د جرم ورکوي او کوم مجاهدین چې د کمیټې د غړو د ... د

له بیرون څخه راغلي دي شل شل تنه چې تاسو د اوسېدو کې چې ... د

غلط قرار ګټاورۍ دي او ګټاورۍ که مال وصول کړي ... د

د کړاي چې د ورکړي دا مال د توغ د ورکړو د ملګرتیا د اوب ...

جریمه چې د ورکړي دلته د ګلشیر کې چې هدې باب غوښتنې او جرګې

مجاهدین او د شرق چې د غیر غلط وړتیا د مال چې ...

ګلشیر ——— دوی موضوع د حل پوري چې دا درې ... د

حل څخه چې د دوارې پاتې خبرې او آینده چې دې ...

د صوفي ته د مولوي صاحب غلام ربانی، مولوي صاحب

پیر سید نافع صاحب، صاحب الله محمد علي صاحب ...

حاجي صاحب حضرت علي مفید راوړي د مال د هر چا وو هغه ته ...

د ... ورنه ...

(۱۵) ۳ر۷ر۱۴۱۰

بسم الله الرحمن الرحيم

د کنرونو ولایت د واحدي اسلامي اداري عالي کمیسون ۰

د کنرونو ولایت اسلامي عالي کمیسون په ۳ ر ۷ ر ۱۴۱۰ تاریخ د وشنبه لاندي فیصله وکړه :

د کنرونو ولایت ازادي منطقي ته چه کم شیان د تنظمونو په رابطه راوړل کیږي د هر تنظیم مسئول د ولایت په سطحه چه د واحدي اسلامي اداري سره وفادار وي معلوم دي ۰

د هغوي قرارگاه ته به د تنظیم په مکتوب رانقل کیږي ۰ او سوال لدي څخه چه اور شیان غذائي مواد ، البسه ، مهمات ، او دابادي وغیره رانقل کیږي د کمیسون اجازه نامه به ورسره وي ۰ اوکه د تنظیم په رابطه شیان د کنرونو ولایت ته رانقل کیږي د هر تنظیم لاندي به ئی تصدیق وي ۰

۱ ـ د جماعت الدعوه شیانو تصدیق به مولوي احسان الله او حاجي محمد روزي او نقیب الله مسئول نظامي کوي ۰

۲ ـ د حزب اسلامي شیانو تصدیق به مولوي صاحب فقیرالله ، انجینر وحید الله او مولوي صاحب محمد هاشم تصدیق کوي ۰

۳ ـ د جمیعت اسلامي د شیانو تصدیق به مولوي صاحب غلام ربانی کوي ، مولوي صاحب پاچا او ـ انجینر شیر الرحمن کوي ۰

٤ ـ د محاذ ملي د شیانو به قوماندان عبدالجبار ، حاجي دوست محمد او قوماندان رحیم گل تصدیق کوي ۰

٥ ـ د جبهه نجات ملي د شیانو تصدیق به حاجي عبدالقادر صافي او حاجي اول خان او قوماندان حسن خان کوي ۰

٦ ـ د حرکت انقلاب اسلامي شیانو به مولوي لجب الف سید او قوماندان شینا کوي ۰

۷ ـ د اتحاد اسلامي شیانو تصدیق به معلم صاحب محمد امین ، معلم صاحب حضرتیا جان او برکت الله وحید کوي ۰

۸ ـ د نورو تنظیمونو د شیانو تصدیق به د هر تنظیم مسئول د ولایت په رابطه کوي ۰ بورته فیصله د شورا د غړو تائید ده ۰

نوټ : د اشاعت التوحید د شیانو تصدیق په مولوي صاحب شاه زمین کوي ۰

شماره	د امضاء کونکي نوم	د تنظیم نوم	تاریخ
۱	مولوي غلام ربانی	جمیعت اسلامي	۳ر۷ر۱۴۱۰
۲	محمد انور	رر	
۳	محب الرحمن	متحد اسلامي شورا	رر
٤	حاجي محمد روزي	جماعه الدعوه	رر
٥	حاجي عبدالقادر صافي	جبهه نجات ملي	رر
٦	مولوي عبدالغفور	حزب اسلامي	رر
۷	نعمت الله		رر
۸	محمد میران	جمیعت اسلامي	رر
۹	حاجي بختیار	جماعه الدعوه	رر
۱۰	مولوي محمد طاهر شاه	اشاعت التوحید	رر
۱۱	مولوي الف سید	حرکت اسلامي	رر
۱۲	حاجي اول خان	جبهه نجات ملي	رر
۱۳	حاجي سید احمد	محاذ ملي	رر
۱٤	سید محمد خان	مولوي منصور	رر

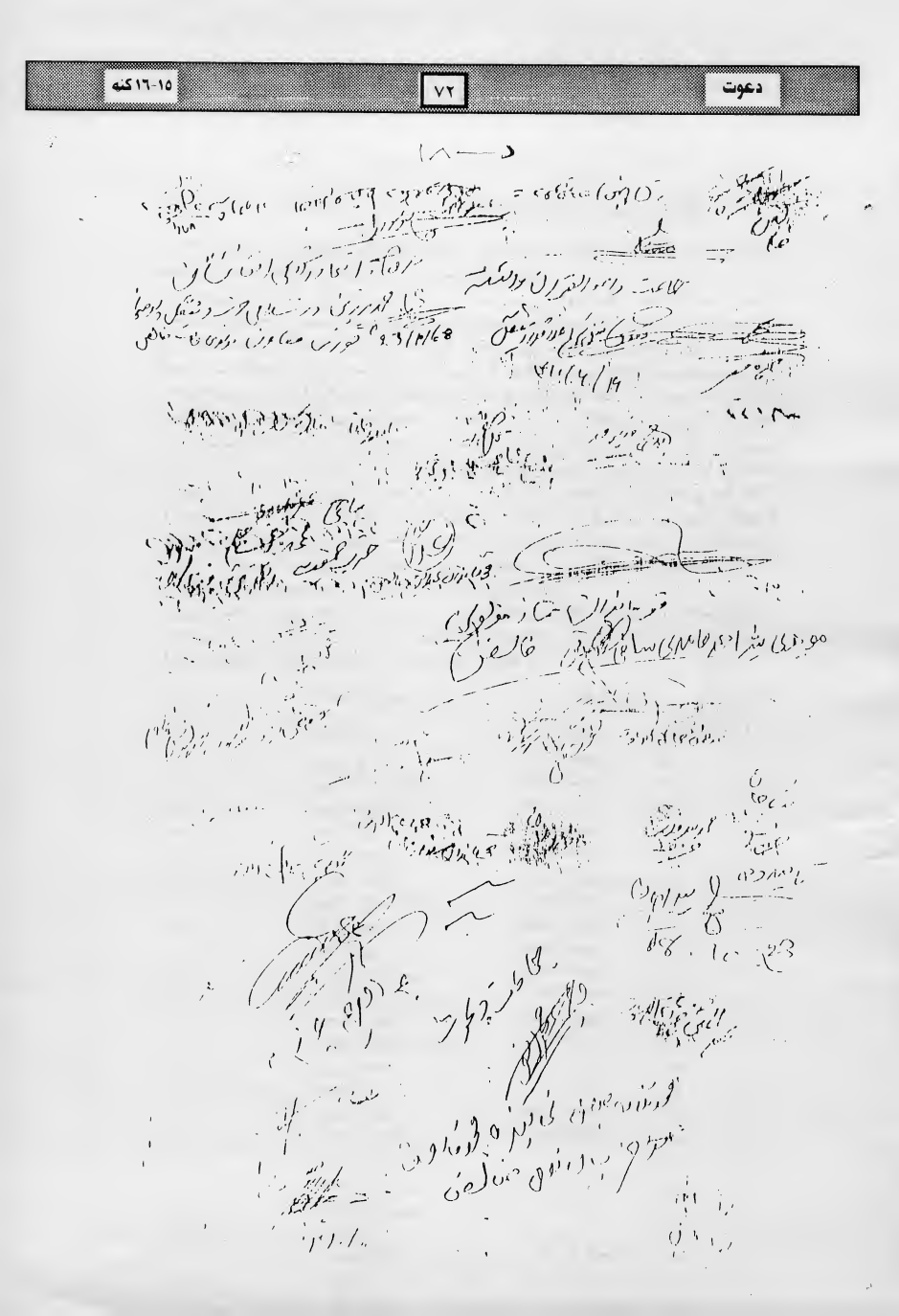

د ـــــ ۱۸

(۱۶) ۲۳ ر ۱۰ ر ۱۳۶۸ بسم الله الرحمن الرحيم

په ۲۳ ر ۱۰ ر ۱۳۶۸ نيټه د شګل ټول مشران ، قوماندانان ، علماؤ وو د شګل په امريت کښې غنډه وکړه او په لاندې خبرونې پرېکړې وکړې ۰

۱ ـ دعبوري حکومت کوم مال چه په (اتو) ټرکونو کښې بار او د شګل په علاقه کښې د شګل د مجاهدينو د متحده کميسون د امر په خلاف ورزي په صورت کښې نيول شوي وه ۰ داسې فيصله کوو ۰ چه شګل به د جنګ پښتې نه وي ۰ راغونډ شوي مجاهدين دې خواره اوکم شي ۰ پاچا ته اختيار دې چه مال چاته سپاري او څرنګه چه ئې حفاظت کوي خو د فاروق او ـ صاحب الحق صاحب د قرارګاه وو په احاطه کښې دننه به په څلو تنو ساتل کيږي د زيات والي او خلاف ورزي په صورت کښې به ملامت او (يولک ۱۰۰۰۰۰) کلدار د جرم ورکوي او کوم مجاهدين چه د کميسون له خوا د حزب او جماعة الدعوه له بيرون څخه راغلي دي (شل ، شل) تنه په ټاټه او بوټ کښې چه سابقه د حزب او سلف قرارګاه دي او سيږي که مال د خپل ځاي څخه ښکته يا بوټه بې ځايه نشو او ځاي په ځاي وو ، او چا چه په مال تعرض وکړو نو ملامت او (يولک ۱۰۰۰۰۰) کلداري جريمه به ورکوي ۰ د لته په شګل کښې به پدې باب غونډې او جرګې بټا کيږي و بيرون مجاهدين او مشران به به غير د خلاف ورزي نه بلل کيږي او مال به جانبين ته سپاري ۰ د دې موضوع د حل پورې به دا دوه پاټکونه وي او وروسته د حل څخه به دواړه پاټکونه ختميږي ۰ او اينده به د هيچا پاټک نه وي ۰

او مونږ ته به د مولوي صاحب غلام ربانې ، مولوي صاحب فقيرالله ، قاضي صاحب احسان الله ، محمدعلي او حاجي صاحب حضرت رحمن نيچله راوړي چه مال د هر چا ورو هغه به ئې نقل کړي د بيان زياتوالي او کموالي مونږه ذمه وار نه يوو ۰ والسلام ۰

شماره	د لغاء کونکې نوم	د تنظيم نوم	تاريخ
۱	فضل کريم	جماعة الدعوه	۲۳ر۱۰ر۱۴۱۱
۲	محمد زرين	حزب اسلامي	رر
۳	قوماندان عبدالرحيم	خالص	رر
۴	قوماندان ممتاز	خالص	رر
۵	جمعه ګل	خالص	رر
۶	شاه جهان	حزب اسلامي	رر
۷	محمد سرور	حزب اسلامي	رر
۸	قوماندان ستارجان	جماعة الدعوه	رر
۹	ګلرحيم	جماعة الدعوه	رر
۱۰	عبدالمتين	جماعة الدعوه	رر
۱۱	حاجي محمدانور	جماعة الدعوه	رر
۱۲	محمدګلاب صديقي	خالص	رر
۱۳	محمدرحمان	جماعة الدعوه	رر
۱۴	مولوي شيراحمد سافي	جماعة الدعوه	رر
۱۵	وزير محمد		رر
۱۶	جلندر		رر
۱۷	رحمت جان	مولوي منصور	رر
۱۸	حاجي عبدالرؤف	جماعة الدعوه	رر
۱۹	حضرت ګل		رر
۲۰	محمد ولي		رر
۲۱	عبدالکريم		
۲۲	مسلم يار		رر
۲۳	محمد فاروق	حزب اسلامي خالص	رر
۲۴	ميرزمان	حزب اسلامي	رر
۲۵	سيد اجان		رر

د ـــــ ۱۹

۱۷ ح
۱۳۱۰/۷/۱

بسم الله الرحمن الرحیم

د کندهار ولایت مشورتی ملی شورا
Consultative National Assembly Kandahar Province

د کندهار ولایت د ورځپاڼې اداري رسمي عالي ګوتې :

به لاندې بدل د څېړنو ضروري ګڼلو به برخې مشورتي او برخې ګډې ګډې

۱- د ملي تنظیمونو صوبې مدیرانو را جلب کول د دواړو اړخونو څخه .

۲- چمتانه ، او د تجار د زیرت ګډ اګاه کې او کرګې نو د ګډو ګډو

مربوطه ټاکوکي شریک یا ګلګونه جوړول او به ګډ ګډ کې د مهم مسئولیت

باید موجود وي او د شرکه ګډ مشران هم باید موجود وي .

۳- د کمکونو ګول رسول ضروري را جلب کول او کمکونه د ضرورتمندو

۴- د لوم رضا کش او نیازان چه د حکومت یا د ارګان د ګډو ګډو

۲ د ارګان ولایت ته د رانغلي بزګري هغه باید بندشي او د کمکونو ته د هغه ګډو

حاضر شي او د کمکونو شره ضبطه وکړي .

۵- او د هغه سامان چه د شیګل ته تللي او یا پاتې شوي وي د هغه ګډو

ګډ کړي د هغوي د الګې او اعاشې بندوبست کړي

۱۲

۶ - د ورځې د ګډو اړتیاو د پوهېدو د پخلو موږ نشو کولی چې ترینه
مخ ګرځولو بیوسته شو

۷ - کوم حال چې د ښګین د منطقې کې د ګډو اړتیاو د پوهېدو نیوال
شوي ځای ترڅو چې ګډون د ګډو اړتیاو د خپرېدو کې د ګډون
به نه درکول کیږي

۸ - د پاتکو نو شوېدو د لاندې ډول دی:

رهبر صاحب شیر رحمن او مولوي صاحب نعمت الله او قومندان د دواړو
خپلو د ښېنګ غاړې د ترک د پاتک شوېدو او د هر تنظیم نه د ورته
درې تنه مجاهدین ګډون وکړي. او د جماعت الدعوة او حزب
صاحب صاحب سید احمد خان او مدرس جبر او قاضي جمعه خان د هر ځای
د شریک پاتک شوېدو دی چې د هر تنظیم نه د درې درې تنه
ورته برابر شي. او د جماعت الدعوة او حزب د ګډو نه لس لس تنه مجاهدین
پورته کیدلی شي.

غلام ربانی
رئیس کمیسیون عالي مجلس د علوم ربانی

د ـــــ ۱۹

(۱۷) ۱ ر۷ ر۱۴۱۰ بسم الله الرحمن الرحيم

دکنرونو ولایت د واحدي اداري اسلامي عالي کمیسون ۰
په لاندي ډول د ځینو ضروري مسائیلو په برخه کې مشوري او پریکړې وکړي ۰
۱ ـ د ټولو تنظیمونو مجاهدین را جلب کول د داخل او کمپونو څخه ۰
۲ ـ جغان ، او د اسمار د زبرت ډاګ په ساحه کې او سرکانو ونسوالی مربوط ساحوکې شریك پاتکونه جوړول او په ځنګ کې د مجاهدینو قوت باید موجود وي ، او ورسره څه مشران باید هم موجود وي ۰
۳ ـ د کمیسون ټول اعضاء فوري راجلب کول او کمیسون ته حاضر یدل ۰
٤ ـ کوم اجناس او شیان چه دعبوري حکومت په رابطه د ځینو کسانو په رابطه ولایت ته رانقل کیږي هغه باید بند شي او کمیسون ته هغه کسان حاضر شي او د کمیسون سره فیصله وکړي ۰
٥ ـ او د هغه مجاهدینو چه شیګل ته تللي او یا پاتکونو کې وظیفه ورکول کیږي د هغوي د البسي او اعاشي بند و بست کول ۰
٦ ـ د واحدي اداري د جوړیدو د ځینو موانعو په پیښو مسایلو بحث کول ۰
۷ ـ کوم مالي چه د شیګل په منطقه کې دعبوري حکومت نیول شوي دي ترڅو چه کمیسون اسلامي فیصله نه وي کړي اجازه به نه ورکول کیږي ۰
۸ ـ د پاتکونو مسئولین په لاندي ډول دي ۰
انجینر صاحب شیر رحمن او مولوي صاحب نعمت الله او قوماندان د وران د جغان د سیندغاري د سرك د پاتك مسئولین او د هر تنظیم نه به ورسره دري تنه مجاهدین موظف وي ۰ او جماعه الدعوه او د حزب اسلامي (لس لس) تنه مجاهدین حاجي صاحب سید احمد خان اوملا اجمیر او قاضي جمعه خان د سرکانو د شریك پاتك مسئولین دي ۰ چه د هر تنظیم دري دري تنه ورته برابر شي ۰ او د جماعت الدعوه او حزب اسلامي لس لس مجاهدین ۰
پورته فیصله تائید ده ۰

شماره	د اعضاء کونکي نوم	د تنظیم نوم	تاریخ
۱	حاجي بختیار	جماعة الدعوه	۱ ر۷ ر۱۴۱۰
۲	نجیب الله قوماندان	جماعه الدعوه	۱ ر۷ ر ۱۴۱۰ هـ ق
۳	شیر احمد		لل
٤ ـ	عبد اللطیف		- لل
٥ ـ	احسان الله	جماعه الدعوه	لل
٦ ـ	غلام ربانی	جمعیت اسلامي	لل
۷ ـ	خا نزاده		
۸ ـ	اجمیر حقاني		
۹ ـ	مولوي شاضمیر	اشاعت التوحید	لل-
۱۰	حضرت ګل		لل
۱۱	مصطفی	حزب اسلامي خالص	لل
۱۲	محمد کریم	جماعه الدعوه	لل
۱۳	ګلا جان		

د — ۲۰

۱۸- دستاویز ۱۸ مورخہ ۱۴۱۰/۱۱/۹ ق میں ہر پارٹی کا انتخابی نشان الاٹ کیا گیا ہے۔

بسم اللہ الرحمن الرحیم

د (۱۸)
۱۴۹۸/۱۱/۹ ع

۱۱- [illegible]

۲- [illegible]

۳- [illegible]

۴- [illegible]

۵- [illegible]

۶- [illegible]

۷- [illegible]

۸- [illegible]

۹- [illegible]

۱۰- [illegible]

۱۱- [illegible]

۱۲- [illegible]

[illegible]

(۱۸) ۹ ر۱۱ ر۱۳۶۸ ، بسم الله الرحمن الرحیم

د کنرونو دعالی کمیسون د ۹ ر۱۱ ر۱۳۶۸ نیټی پریکړه ۰

۱ ـ انتخابات به دفیصلی مطابق د ۱۶ ر ۱۱ ر۱۳۶۸ نیټه پـه مربوطه حلقوکـی د هئیت د نـگرانی لاندي شروع کـیږي ۰

۲ ـ د هر حلقی لپاره به د انتخاباتـو د وټونو پـه غرض (یو) صندوق چـه ۱۲ جیبی ولري جوړ او د منتخب نشان سرسره ېـ د تنظیم نشان هم نصب وي ۰

۳ ـ یو شان ووټ کارتونه به ترتیب او د هیئت د لاس لیک ووروسته به مستحق ووټ اچوونکـی ته پـه هغه وخت کـی ورکول کـیږي ۰ او هغه به ئی په ازاد قضاوت کوم تنظیم چـه مستحق و پـنـی استعمالـوي ۰

٤ ـ د ووټ اچوونکـو شهرت به په جداگانه لستونوکـی د هیئت لخوا تصدیق او ووټ اچوونکـی امضاء یا کوته به لگول کـیږي ۰

٥ ـ انتخابی نشانونه د هر تنظیم په لاندي ډول دي ۰

۱ ـ حزب اسلامی	(تـوره)
۲ ـ جماعه الدعوه	(قـلم)
۳ ـ جمعیت اسلامی	(کـتاب)
٤ ـ حرکت انقلاب	(ستوري
٥ ـ حرکت منصور	(چـتري)
٦ ـ حزب اسلامی خالص	(ساعـت)
۷ ـ جبهه نجات ملی	(تـوپـك)
۸ ـ محاذ ملی	(گـل)
۹ ـ جماعه اشاعت التوحید والسنه	(عـصا)
۱۰ ـ اتحاد اسلامی	(ساپکـل)
۱۱ ـ اتحاد اسلامی مجاهدین	(لاتـین)
۱۲ ـ دولت انقلاب	(تـله)

پورتـه فیصله تائیـد ده ۰

شماره	د امضاء کونکـی نوم	د تنظیم نوم	تاریخ
۱	حبیب الله		۹ر۱۱ر۱٤۱۰
۲	الحاج عبدالغفور	حزب اسلامی	رد
۳	محمد کـریم	جماعه الدعوه	رد
٤	حاجی محمد روزي	جماعه الدعوه	رد
٥	عبدالرحمن	جماعه الدعوه	رد
٦	محمد انور	جماعه الدعوه	رد
۷	محب الله	د اسلامی شوراغري	رد
۸	حضرتجان	قاضی امیـن	رد
۹	ډاکتر سید احمد	مولوي خالـص	رد
۱۰	حاجی بختیار	جماعه الدعوه	رد
۱۱			

د ـــ ۲۱

ع ـــ ۱۹ ـــ

مورخه ـــ ۱۳۶۶/۱۱/۱۵

مل ـــ ( ) ورق

بسم الله الرحمن الرحیم

(لومړۍ پاڼه)

د کښېنوونو ولایت

مقدر اسلامي کمیسیون

د انتخاباتي کمیسیون دیکارلایه

د کښېنوونو د ولایت د انتخاباتي کمیسیون د چنل محوله وظایف د لاندې تنظیم دي:

(۱۹)

۱ـ د ګډ ګټاکي د انتخاباتو په طریقه به انتخابات صورت نیسي.

۲ـ د ورځې د ورکوونکو د فرد د اوصافو په لاندې ډول دي:

الف ـ هر ورځی د ورکوونکی شخص به د چنل عمر پنځه لس کلنۍ پورې کم وي او د ویا به ئې عمر له دې څخه پورته وي.

ب ـ هر ورځی د ورکوونکی شخص به د ۱۳۶۵ هوږ کال تر پایه پورې په اسلامي جمهوري کالنډر کې ثبت وي.

ج ـ هر ورځی د ورکوونکی شخص به د ۱۳۶۶ هوږ کال د ګټاکي د ورځې د ورکوونکو د ثبت د ګټاکي د لګولو

وکړه قاضی صاحب دباجړ په اجتماع کی بی له دی چه له اتحاد نه دجلا شوو تنظیمونو سره سلا مشوره وکړی، دغه څو گوندی اتحاد ته داسلامی اتحاد نوم ورکړ او له دی اتحاد نه دباندی تنظیمونو په هکله ئی اعلان وکړچی دی تنظیمونو، نه په افغان جهاد کی څه برخه اخیستی اونه دافغان جهاد له مستقبل سره څه تعلق لر ی چه دمجاهدینو نورو تنظیمونو په هماغه وخت کی دقاضی صاحب پدی بیان باندی سخت خفگان څرگند کړ، خو کله چه دغه اتحاد ډیر زر داختلافاتو ښکار شو، دقاضیٔ صاحب له خوا په منظر عام کی ددی اتحاد دورانیدو په هکله څه فتویٰ خپره نه شوه.

همدا رنگه دکنړ په ولایت کی داسلامی امارت دمنتخبی اداری په جوړلو کی هم دپاکستان دجماعت اسلامی اهمو شخصیتونو تر خپلی وسعی کوښښونه کړی وو په تیره بیا دجماعت اسلامی دصوبه سرحد امیر مولانا گوهررحمٰن په آزادو سیمو کی دمتحدو اسلامی ادارو دجوړولو په باب دکنړ دولایت په مرکز (اسعد آباد) کی دجماعة الدعوة الی القرآن والسنة په اجتماع کی تقریر کړی وو او په ټولو مجاهدینو ئی غږ کړی وو چه په هغوی (مجاهدینو) باندی دشرعی ادارو جوړول لازم دی، مگر چه کله حزب اسلامی په انتخاباتو کی دخپل شکست له منلو څخه انکار وکړ او قدم په قدم ئی ددی اسلامی اداری لپاره مشکلات پیدا کړل، داسلامی امارت امیر شهید شیخ جمیل الرحمن (رحمه الله) مولانا گوهر رحمن صاحب ته داسلامی امارت او حزب اسلامی تر منځ دتنازعی دحل او فصل لپاره پوره اختیار ورکړ، خو دحکمتیار گوند ورته له اختیار ورکولو نه ډډه وکړه، مگر جماعت اسلامی بیا هم ورته دیړی گوته ونه نیوله.

د یادونی وړ ده چه الشیخ جمیل الرحمن (رحمه الله) به دافغان جهاد دخدمتونو په لړ کی دجماعت اسلام دارکانو او علماؤ زیاته ستاینه او مننه کوله او له دوئ سره به ئی ډیر نژدی اړیکی ساتل او ددرس قرآن په مرکزونو کی به ئی همیشه دجماعت اسلامی له علماؤ او طالبانو سره مرسته کوله او ددوئ مشوروته به ئی ډیر اهمیت ورکاوه، مگر مونږ نه پوهیږو چه دجماعت اسلامی قیادت ولی له حزب حکمتیار نه دومره مجبور دی چه دشهید شیخ (رحمه الله) دخلوص او محبت هیڅ پروا ئی ونه ساتله، بلکه لا هم پسی دجماعة الدعوة په خلاف ئی هلی ځلی کولی چه ښکاره مثال ئی دجماعة الدعوة الی القرآن والسنة تنظیم درسمی کیدلو په موضوع کی دجماعت اسلامی دځینو کارکنانو هغه ناکامی هلی ځلی دی کومی چه دحزب اسلامی (حکمتیار) دطرفداری په وسیله دجماعت اسلامی دقیادت له خوا مثبتی نتیجی ته ونه رسیدی او تفصیل ئی په لاندی ډول دی:

دپاکستان په مقاماتوکی جماعة الدعوة الی القرآن والسنة تنظیم کوم رسمیت نه درلود او الشیخ (رحمه الله) به ددعوت اوجهاد او یتیمانو ضروریات دامت مسلمة په عطیاتو پوره کول او همیشه به له مالی ستونځو سره مخامخ ؤ، ځکه چه د ملل متحد له مرستو نه ورته هیڅ ونډه نه ورکول کیده، په دی اساس دجماعت اسلامی ځینو کارکنانو چه ددعوت اوجهاد په لیار کی ئی دالشیخ (رحمه الله) مشکلات درک کول، نو هغه ته ئی دا مشوره ورکړه چه دجماعت اسلامی له قیادت سره ووینی او ورته ووائی چه هغه دی دخپل اثر رسوخ په وجه دپاکستان له صدر نه دجماعة الدعوة تنظیم درسمی کولو منظوری وغواړی، ځکه چه ددعوت اوجهاد دخدمتونو په لړ کی دالشیخ (رحمه الله) او جماعة الدعوة زیارونه او خدمتونه د هیچا له نظره پټ نه دی او هیڅوک تری انکار نه شی کولای او دمجاهدینو امداد کول خو دجماعت اسلامی دینی فریضه ده. دجماعت اسلامی دغو مخلصو کارکنانو زیاته کړه: دا دخندا وړ خبره ده چه دنورو تنظیمونو مجاهدین دی دملگروٴ ملتو له مرستو نه ونډه واخلی خو دجماعة الدعوة الی القرآن والسنة مجاهدین دی تری بی برخی وی او خپل ضروریات دی له قبایلی مارکیټونو نه پوره کوی.

کله چی یو ټاکل شوی وفد دجماعت اسلامی له مشرانو سره پدغه موضوع خبری وکړی، دوفد مشرتابه تر ملاقات وروسته الشیخ (رحمه الله)ته ځواب ورکړ:

دالشیخ (رحمه الله) دجهادٴ خد متو نو نه هیڅوک انکار نه شی کولای مگر دالشیخ دجماعة الدعوة په رسمی کولو «حکمتیار» خفه کیږی او د حزب اسلامی (حکمتیار) خفه کول زمونږ

[illegible]

[illegible]

۱۰ — [illegible]

۱۱ — [illegible]

۱۲ — [illegible]

۱۳ — [illegible]

۱۴ — [illegible]

۱۵ — [illegible]

۱۶ — [illegible]

۱۷ — [illegible]

[illegible]

[illegible]

حاجی عبدالقدیر غازی

حاجی نگران

[illegible]

د — ۲۱

اوله پاڼه).

بسم الله الرحمن الرحیم (۱۹) ۱۵ ر ۱۱ ر ۱۳۶۸

مل ( ) ورق

دکنرونو ولایت
متحده اسلامی کمیسون
د انتخاباتی کمیسون د کارلایحه

د کنرونو د ولایت انتخاباتی کمیسون خپل محوله وظایف د لاندنی لایحی مطابق تنظیموي :

۱ — د متناسبی نمایندگی د انتخاباتو په طریقه به انتخابات صورت نیسی .

۲ — د رائی ورکوونکو افراد و اوصاف په لاندي ډول دي .

الف . هر رائی ورکوونکی شخص به د خپل عمر پنځه لس کلنی بوره کړي وي او یا به ئی عمر له دي څخه پوره وي .

ب . هر رائی ورکوونکی شخص به د (۱۳۶۵) کال تر پایه پوري په اسلامی جهاد کی عملا سهیم وي .

د (۱۳۶۶) هش کال له پیل څخه وروسته د مجاهدینو صفونو کی ورننوتی اشخاص د رائی ورکولو حق نه لري .

ج . هر رائی ورکوونکی شخص به د غیر اسلامی تنظیمونو سره په ارتباط متهم نه وي .

د . هر رائی ورکوونکی شخص به د هري حکومت په گټه فعالیت او ارتباط او د مجاهدینو ضد عمل متهم نه وي .

و . هر رائی ورکوونکی شخص به د اسلامی احکامو پابند او په کبیره گناه به مشهور نه وي .

۳ — د هغو افراد اوصاف چه د مرکزي شورا د غړو په صفت انتخابیږي په لاندي ډول دي .

الف . د مرکزي شورا هر غړي به د خپل عمر د پنځه کلنی بوره کړي وي . او یا به ئی عمر لدي پورته وي .

ب . د پوهنی د وهمی مادي د اخري دري جزونو اوصاف به هم لري .

ج . د مرکزي شورا هر غړي به د (۱۳۵۸) هش کال تر پایه پوري په اسلامی جهاد کی عملا سهیم وي .

د . اهل حل والعقد شخصیت به وي .

و . د اسلامی اداري د چلولو اهلیت او کفایت ولري .

۴ — رائی گیري به په ټاکلی یوه ورځ او یوه نیټه سر ته رسیږي چه د سهار له نهو بجو څخه شروع او د ماښام تر اوو بجو پوري به د وام کوي . د ولایت په داخل او کمیونو کی به رائی به عین ورځ او نیټه صورت نیسی . له دي ټاکلی نیټی او وخت څخه وروسته بیا هیڅوک د رائی ورکولو او شکایت حق نلري . البته په استثنائی مواد و کی د مربوطه انتخاباتی کمیسون پر یکړه د تعمیل وړ ده !

۵ — د کنرونو د ولایت په داخل او بهر په کمیونو کی د رائی گیري مرکزونه د دي لایحی په مل جدولونو کی ښودل شویدي . رائی ورکوونکی به د خپلو مربوطه حلقو انتخاباتی مرکزونو ته په ټاکلی ورځ او نیټه د شروع او ختم د وختونو په نظر کی نیولو سره حاضر یږي او د رائی ورکوونکو افراد و د کړائی او سفرئی مصارف به د عالی کمیسون له خوا اجرا کیږي .

۶ — د هر رائی ورکوونکی شخص د ورځ اچولو په وخت کی به د هغی ښی لاس په غټه گوته د انتخاباتی کمیسون له خوا به یوه مخصوص رنگ سره نښه کیږي . چه د دوهم ځل ورځ اچولو چانس له منځه وړي . بیا هم که ورځ اچوونکی په یوه حلقه او پایه څو حلقو کی دیو ځل څخه په زیات ورځ اچولو مجرم ثابت شي په لس زره کلدارو نقد په جرم به محکوم او جرم به ئی د مربوطه تنظیم څخه وصول کیږي .

۷ — د هر تنظیم صنف وق ته ورځ باید د تنظیم په نامه واچول شي . د رائی ورکوونکی چه هر تنظیم وي په آزاده اراده ورځ ورکولی شي . د ورځ اچولو ځای به په خاصه توگه تنظیم شوي وي .

۸ — هر هغه ورځ چه رائی ورکونکی ته د ورځ اچولو لپاره ورکول کیږي د هر انتخاباتی کمیسون د ټولو غړو له خوا به د سنخط شوي وي . که کوم ورځ د انتخاباتی کمیسون د پوټن له غړي له امضاء څخه پاتی وي اعتبار نه لري البته د شرعی عذر په صورت کی د کمیسون د نورو غړو فیصله او د سنخطونه تایید دي .

۹ — د عالی کمیسون له خوا به د د لوي د شپاړسو نیټی څخه د څو حلقو به رائی کی چه په جدولونو کی ښودل شویدي . د مراقبت او کنترول د کمیسون په نامه پر کمیسون چه لس تنه

(د وهم ورقه) ۲۱

اداري هئيت او شل تنه امنيتي موظفين لري د مربوطه حلقو د انتخاباتي کميسونونو د تعينولو او د هر د دغو حلقو د انتخاباتي پروګرام د مراقبت او کنترول په غرض موظف کړل شي • چه د خپل کار د تکميل څخه وروسته به مکمل راپور د عالي کميسون د اطمنان په غرض عالي کميسون ته استوي •

۱۰ ـ د هر انتخاباتي کميسون سره به د رائي ګيري په ځاي کي د مربوطه کميسونو څخه ـ خلو ينت تنه مجاهدين د امنيت د تحفظ په غرض موظف کيږي • چه شل تنه به د کميسون د کيناستلو ځاي د امنيت لاندي ساتي ، لس تنه به د کشف او تعقيب وظيفه اجرا کوي او نور پاتي لس تنه به د رائي ورکوونکو د راتلو او تللو رهنمائي کوي •

۱۱ ـ هر انتخاباتي کميسون د خپلو غړو په توافق صلاحيت لري چه د دي لاپحي د محتوا د تطبيق په صورت کي د رامنځ ته کيدونکو خنډونو د پيدا کيدلو په صورت متبادل ـ تجويزونيسي او اقدام وکړي •

۱۲ ـ د خط اول مجاهدينو رائي ګيري به د عالي کميسون له خوا د يوه موظف هئيت په ذريعه به د يو ډول صورت نيسي • چه د هر تنظيم د مجاهدينو موثقه احصايه به ترلاسه کوي او د موظف هئيت د تصديق او امضاء وروسته به د هر تنظيم د خط اول د مجاهدينو تعداد د رائي شماري په وخت کي په نظر کي نيول کيږي •

۱۳ ـ د اچه په کميونو کي د ولايت د داخلي اصلي حلقو په ارتباط انتخابات صورت نيسي او د مختلفو حلقو مجاهدين په يوه کمپ کي اوسيږي • نو بايد چه انتخاباتي کميسون د ورځ د کارت د حلقي ستون د رائي ورکوونکي د اصلي حلقي په رابطه حلقه بندي وکړي •

۱۴ ـ د ووټونو د جمع اوري په صورت کي به يو صندوق چه د ولس جبعي ولري هر انتخاباتي کميسون له ځانه سره لري : د ووټونو د اچولو د وخت د ختم وروسته دي هر صندوق د مربوطه کميسون د ټولو غړو په امضاء مهر لاک شي ، او په عاجله توګه دي هغه وشي • چه صندوق د رائي شماري لپاره عالي کميسون ته حاضر کړي •

۱۵ ـ د عالي کميسون له خوا به يو فوق العاده باصلاحيته هئيت چه د ولس تنه غړي ولري او د هر تنظيم يو يو تن غړي پکي شامل وي موظف کړل شي • چه د ووټونو د صندوقونو رائي شماري وکړي • په دي ډول چه هر صندوق عالي کميسون ته راورسيږي موظف هيئت به د انتخاباتي کميسون د غړو په احضار چه صندوق ئي له ځانه سره راوړي دي صندوق بر سره کوي او په مرتبه جدول کي به د هر تنظيم رائي شماري ثبت کوي • وروسته به مرتبه خانه فوري شوي جدول موظف هيئت او د انتخاباتي کميسون ټول غړي امضاء کوي • بايد جدول بدون له قلم خوردګي او تراشي څخه خانه پوري شي •

۱۶ ـ د ټولو صندوقونو د جداګانه رائي شماري د ثبت وروسته به عمومي نتيجه په يوه ورقه جدول کي خلاصه کيږي • د عمومي نتيجي جدول به د موظف هيئت او د انتخاباتي کميسونونو د هر کميسون رئيس امضاء کوي جدول به قلم خوردګي نه لري •

۱۷ ـ عالي کميسون به عمومي نتيجه د عامي خبر تيا په غرض د يوي ابلاغي په شکل په داخل او خارج کي نشر ته سپاري •

پورته ډول په ذوه ورقو کي چه اوولس مادي لري او دري ورقي ضمايم ورسره دي انتخاباتي لاپحه ترتيب شوه صحت ده • تائيد او منظور ده •

د - ۳۱

(د ریمه پسانه)

شماره	د امضاء کونکی نوم	د تنظیم نوم	تاریخ
۱	حاجی اول خان	جبهه نجات ملی	۱۵ ار ۱۱ از ۱۴۱۰
۲	حاجی عبدالغفور	حزب اسلامی	رد
۳	مولوي محمد طاهرشاه	اشاعت التوحید	رد
۴	محمد نادر	حزب اسلامی	رد
۵	عبدالله راشه	دولت اسلامی	رد
۶	حاجی عبدالقادر صافی	نجات ملی	رد
۷	مولوي غلام رحمان	جماعه الدعوه	رد
۸	مولوي فقیرالله	حزب اسلامی	رد
۹	حضرتیا جان	قاضی امین	رد
۱۰	مولوي محمد جلال	جماعه الدعوه	رد
۱۱	عبدالجبار	محاذ ملی	رد
۱۲	حاجی دوست محمد	محاذ ملی	رد
۱۳	حاجی گلزاده	جمعیت اسلامی	رد
۱۴	عبدالقدیر	محاذ ملی	رد
۱۵	رحمت جان	حرکت منصور	رد
۱۶	مولوي رحمان گل	حزب اسلامی	رد
۱۷	سعادات	حزب اسلامی	رد
۱۸			

(۲۰) ۱۸ ر ۱۱ ر ۱۳٦۸ بسم الله الرحمن الرحیم

د اتحاد عالی اسلامی کمیسون

د کنړونو ولایت

د اتحاد عالی کمیسون په ۱۸ ر ۱۱ ر ۱۳٦۸ د خط اول او خپلو د مجاهدینو د چکن او برسې په هکله هیئت تعین بریکړه وکړه . او لاندې ورونه ئې تعین کړي شول :

۱ ـ مولوي صاحب فقیرالله د هیئت رئیس

۲ ـ شیخ صاحب محمد زرین ور عضوه

۳ ـ حاجي صاحب گلزاده ور

٤ ـ قوماندان عبدالقدیر ور

٥ ـ نقیب الله خان ور

٦ ـ قوماندان شمس الرحمن ور

دغه شپږ ورونه به د ټولو تنظیمونو د قرارگاهونو او د خط اول د موجودو مجاهدینو براسې کوي تر څو د دوي د واپسې څخه بعد د نتایجو په برابر د خط اول سره د مرستو اجرا کولو مناسب اقدام او توجه د عالی کمیسون له خوا د غور لاندې نیول کیږي .

نوټ : د نواباد د پل څخه ښکته تر خپلو او ولایت پورې د دواړو غاړو د قرارگاهونو او مجاهدینو چکن او موجودي براسې کوي .

شماره	د امضاء کوونکي نوم	د تنظیم نوم	تاریخ
۱	محمد روزي	جماعة الدعوه	۱۸ ر ۱۱ ر ۱٤۱۰
۲	مولوي غلام رحمان	جماعة الدعوه	ور
۳	سعادت	حزب اسلامي	ور
٤	سید احمد	مولوي خالص	ور
٥	محمد اشرف	منصور	ور
٦	محمد شعیب	متحده اسلامي شورا غړي ور	
۷	عبدالرحمن	جماعة الدعوه	ور
۸	الحاج عبدالغفور	جماعة الدعوه	ور
۹	مولوي احسان الله	جماعة الدعوه	ور
۱۰	مولوي محمد طاهرشاه	مولوي خالص	ور
۱۱	گلزرین	حزب اسلامي	ور
۱۲	شیخ محمد زرین	حزب اسلامي	ور
۱۳	رحمت جان	حزب اسلامي	ور
۱٤	مولوي فقیرالله	حزب اسلامي	ور
۱٥	مولوي محمد کریم	جماعة الدعوه	ور
۱٦	محمد جلال	جماعة الدعوه	ور
۱۷	عبدالقدیر	محاذ ملي	ور
۱۸			

۲۱

۱۴۱۰/۱۰/۱۱

د - ۲۳

بسم الله الرحمن الرحیم

د کابو والی ولایت انتخابی شوری د پیاوړ -

د یکشنبې پر ورځ ۱۴۱۰/۱۰/۱۱ تاریخ باندې د کابو والی ولایت شوری

د ایجنډې پر قاطع اکثریت شرط د کابو ولایت د اسلامی امارت د مشر

جناب ډاکټر شیخ القرآن والحدیث ګیلانی الرحمن مولوی صاحب

د امیر صاحب پر حیث د قرآن او سنت د اساس

انتخاب شو او د شوری اولو اعضاو د شرعی بیعت ترسره کړه . انشاالله موږ به خپل نفس مطابق

د قرآن او سنت د نظام د عملیت د اجرا د الله پاک د

رضا پر خاطر خپل اول اقدام د ... راجه

وسلام

(۲۱) ۱۱ ر ۱۰ ر ۱۴۱۰ بسم الله الرحمن الرحیم

د کنسرونو ولایت انتخابی شورا فیصله :

د یکشنبی په ورځ ۱۱ ر ۱۰ ر ۱۴۱۰ تاریخ باندې د کنسرونو ولایتی شورا د راجوړیدو په تالار اکثریت سره د کنسرونو د اسلامی امارت په ښاغلو جناب محترم شیخ القرآن والحدیث جمیل الرحمن مولوي صاحب د دامیر عمومی په حیث د قرآن او سنت د ښودلو په اساس انتخاب شو ، او د شورا ټولو اعضاو د رسمه فرعی بیعت تر سره کړه ، د الله الله مونږ په خپل ټول توان په کار اچوو .

شماره	د اعضاء کوډنیم نوم	د تنظیم نوم	تاریخ
۱	محمد اشرف	مولوي منصور	۱۱ ر ۱۰ ر ۱۴۱۰
۲	مولوي احسان الله	جماعة الدعوة الی القرآن والسنة	
۳	حاجی روزي خان	" "	
۴	ملک سید خان کاکا	دولت	
۵	مولوي جلال الدین	جماعة الدعوة	
۶	[illegible]	" "	
۷	[illegible]	" "	
۸	[illegible]	" "	
۹	عبدالرحمن	" "	
۱۰	رسول محمد	" "	
۱۱	محمد اکرم	" "	
۱۲	[illegible] حسن خان		
۱۳	محمد [illegible] یار	مجاهد ملی	
۱۴	حاجی رحمان گل	جماعة الدعوة	
۱۵	مغل خان		
۱۶	عبدالحکیم		
۱۷	عبدالکریم		
۱۸	صادق		
۱۹	عبدالقدیر		
۲۰	حضرت جان	قاضی محمد امین (وفاد)	
۲۱	محمد اشرف	حزب اسلامی	
۲۲	شیرین عزت		
۲۳	حاجی عبدالقدیر	مجاهد ملی	
۲۴	مولوي گل امیر	امامت	
۲۵	[illegible] بار گل		
۲۶	مولوي سمیع الرحمن		
۲۷	ملا [illegible] جان		
۲۸	مولوي شاه ولی	جماعة الدعوة	۱۱ ر ۱۰ ر ۱۴۱۰
۲۹	مولوي ناصر [illegible]	جماعة الدعوة	"
۳۰	مولوي عبدالمتین		"
۳۱	نور باچا		"
۳۲	فخرالدین		"
۳۳	حاجی بختیار	جماعة الدعوة	"
۳۴	غلام رحمان		"

د ـــ ۲۴

بسم الله الرحمن الرحیم

HEZB-I-ISLAMI
AFGHANISTAN

حزب اسلامی افغانستان

ریاست :
اداره :
تاریخ :
شماره :

بسم الله الرحمن الرحیم

موږ د کندوز په ولایت کښې د حزب اسلامی افغانستان د ولایتی شورا په جهاد او اتحاد مبین عرې او قوماندانان د حزب اسلامی افغانستان د نصب العین سره سم د اسلامی انقلاب په اوږدو کې د بروتجاد لو اوګذرشاتو او د موجوده سیاسی او اجتماعی حالاتو د په نظرکې نیولو سره او د جامعة الدعوة الی القرآن والسنة د ۱۹۹۵ ع کال د اکتوبر د میاشتې د اُمدو ژبې د مجلې د د سو د پشتو د نشر شوی تعهد اوپریکړې او د اسلامی مصالحو د په نظرکې نیولو سره خپله اسلامی فریضه ګڼوچې خپله پریکړه په لاندې ډول اعلان کړو :

۱- موږ د حزب اسلامی افغانستان سره د تنظیمی تعهد په ساتنه د کندوز په ولایت کې د هر شوی اسلامی امارت سره خپل بیعت اعلانوو او د کلام الله المجید او د نبوی (ص) ارشاد او د تعمیل او نماز په خاطر د هیڅ قسم مالی او بدنی قربانیو څخه په هر قسم شرایطو کې دریغ نه کوو والله علی ما نقول وکیل ».

مولوی محمد یحیی
28 . x . 69

عبدالرحیم

مولوی محمد عمر

۲۸/۱۰/۶۹

مولوی محمد هلال

الحمد لله وحده والصلوة علی من لا نبی بعده —

د حزب اسلامی د ولایت د کوم لوبو هلو مشرانو او رهبرانو اعلامیه د د اداراتو سره مشرعی بیعت چه د اکاد مفوی د تقاضوا تو د د اسلامی تشریح تقاضا ده موږ ته تقدیر ده او د یا تې د لوبو څخه امیدواری ده چه مفوی به د اسلامی مسولیت د بدنا حیثیتو تقاضوا تو ته وفادار او د کندوز د ولایت د اسلامی افغانستان

د - ۲۵

بسم الله الرحمن الرحیم

الحمد لله رب العلمین والصلاة والسلام علی سید المرسلین

اما بعد! قال الله تعالی: وانما المؤمنون اخوة فاصلحوا بین اخویکم،

ترکوسه ځایه پوری چه موږ ته اطلاع رسیدلی ده دکندهار ولایت کښې دمجاهدینو ترمنځ جنګ روان دی اودې فتنې ثرات په پاکستان اوقبائلي علاقو هم ظاهر دی لدی کبله د ورځ اعلی جنګ جګړه سرحد ترمشري لاندې دمجاهدینو د تنظیمونو دنمایندګانو په شمول ددې فتنې د حل لپاره لاندې پرېکړې وشوې

اول: څرنګه چه هغه جنګ روان دی تر هغو لو ځنګښې باید اورېښد اوشي اوجانبینو د خپلو تنظیمونو د نمایندګی په فوري اورېښد موافقه وکړه او دا اورېښد دعملي کولو لپاره دا لاندې هیئت وټاکل شو.

۱- حاجي صاحب دین محمد
۲- محمد یاسر
۳- دناوګی A.P.A.
۴- ( )
۵- انجنیر وحید الله او کشمرخان د حزب اسلامي له خوا
۶- مولوي عبدالرحمن او مولوي رحمت خان او مولوي عبدالبصیر د مولوي صاحب جیلانی له خوا
۷- سید نور الله آغا
۸- استاد احمدزي

28/8/91

داهیئت به سبا (28-8-1991) په هغه ځای کښې چه حاجي صاحب دین محمد ترمشري لاندې خطبه کوي.

دوهم: د حزب اسلامي او جماعت دعوت الی القرآن والسنة د هیئتونو له خوا موافقه وشوه چه عاجل به دا اورېښد ځنګه ورسته د صلح د هیئت د موافقه اوهغه ته به پوره اختیار ورکوي. اوکه چیرته کوم جهت ددې فیصلې مخالفت وکړ دهغه لکمان حکومت به دهغه سره مرسته نکوي.

27.8.91

بسم الله الرحمن الرحيم

د-٢٧

(١)

د ١٤٤٠/٢/٢٨
١٣٧٠/٦/١٦ هـ ش
١٩٩١/٩/٧ م

بسم الله والصلاة والسلام على رسول الله وعلى آله وصحبه ومن والاه وبعد

فقد عقدت اللجنة المؤقتة في المملكة العربية السعودية المكونة من:

١- معالي الدكتور عبد الله بن عبد المحسن الترکي مدير جامعة الإمام محمد بن سعود الإسلامية

٢- فضيلة الدكتور صالح بن عبد الله بن حميد نائب رئيس المجلس الأعلى للشؤون الإسلامية والسيد البنوي إمام الحرم المكي

٣- فضيلة الشيخ عبد الله بن صالح القعود مندوب جامعة الشيخ عبد العزيز بن عبد الله بن باز

رئيس اللجنة الدائمة للبحوث العلمية والإفتاء والدعوة والإرشاد

٤- سعادة الدكتور علي بن إبراهيم المنقة مدير عام الرئاسة العامة لتعليم البنات للجامعين

الاتفاق المستقر على رأي الشكلة بين الحزب الإسلامي بقيادة الأستاذ

قطب الريشي كمختار وجماعة الدعوة إلى الله السنة اعتمدت اجتماعها

الأسس قطب الدين كمختار رئيس الحزب الإسلامي وجاء تنفيذ

الخلافات والاشتباكات التي وقعت بين الحزب والجماعة في ربيع كونه مما

صاحبها وجرائمه كثيرة متضمنات أضرت بالجهاد الأفغاني

استجابة لأمر الله ورسوله صلى الله عليه وسلم في المحافظة على الصف المتحد

الإصلاح بين الإخوة، وتقديراً لحرص المسؤولين في المملكة العربية السعودية

على وحدة صف قادة الجهاد الأفغاني المتعلقين بالقضية كلها، وحرصاً على زيادة

الصلح وتجنب الخلاف والصداقة، ورغبة في التعاون لإعادة الصف المتحد

لتحرير أفغانستان كلها، تم الاتفاق على ما يلي:

١- ضرورة الاستمرار في وقف القتال الذي تم التوصل إليه، وعدم تجديد القتال بوقت

محدد، وعلى أي نزاع ينشأ بالمفاوضات والمواجهات، وتكليف لجنة الصلح والتحكيم

٢- منع الحصار من الجانبين بأي جهة كانت، وفتح الطرق أمام الجميع لوصول

التموينات والذخيرة ونقل المصابين، وإزالة نقاط التفتيش في الولاية

دپالیسی خلاف کار دی ، پدی اساس مونږ دجماعة الدعوة امداد نه شو کولای»(!)

دجماعت اسلامی دکارکنانو دغه ناکام وفد چه کله الشیخ (رحمه الله) ته دغه ماجراء واورولـه نو هغه صرف موسکی شو اودجماعت اسلامی دقیادت پدی خبره ئی تعجب وکړ. الشیخ (رحمه الله) دداسی منفی ځواب سره سره دجماعت اسلامی کارکنانو ته ډیر دقدر او احترام په نظر کتل.

په کنړ کی چه کله داسلامی امارت او حزب حکمتیار تر منځ څه تاو تریخوالی پیښ شو او حزب حکمتیار د خپلو معاهدو، لوظنامو او انتخاباتو په رڼا کی تر ملامتیا لاندی ؤ، سره له دی چه الشیخ (رحمه الله) څو ځلی دقرآن او سنت په رڼا کی دتنازعی دحل لپاره هلی ځلی وکړی خو حزب حکمتیار دزور او طاقت په وسیله دهغی حل ته لا س واچوه او دکنړ بی وزله او مظلوم ولس ئی دډیرو مصیبتونو او جبر او تشدد ښکار کړ، دجماعت اسلامی له خوا هیڅ ډول انعکاس ښکاره نه شو.

خبره داده چه دشهید شیخ (رحمه الله) له هغو ښو مناسباتو سره سره چه دجماعت اسلامی له ارکانو سره ئی درلودل بیا هم جماعت اسلامی ددغو دواړو ادارو تر منځ دمفاهمت دفضاء د پیدا کولو په لړ کی خپله ذمه واری سرته ونه رسوله.

دا چه حزب حکمتیار دډاکوانو او دنورو ولایتو له کرائی او فنی قاتلانو څخه یو (۲۸) زره کسیز لښکر تیار کړ او دکنړ دشرعی اومنتخبی اداری دختمولو په نیت ئی په کنړ باندی لوټ مار پیل کړ، بیاهم جماعت اسلامی ته دحزب حکمتیار دپړ ویلو توفیق ور په برخه نه شو. پکار خو دا ؤ چه دوئ حزب حکمتیار ته دا په ډاګه ویلی وائی چه «جماعت اسلامی» دتقوئ او نیکی په کارونو، کی له هر جا سره په مرسته کولو مؤظف او پابند دی، خو په غیر شرعی او له معصیت نه په ډکو ظالمانه امورو کی دچا ننګه او ملاتړ نه شی کولای مګر افسوس چه د مسلمانانو تر منځ په دومره قتل اوقتال، چور او لوټمار باندی جماعت اسلامی خاموشی اختیار کړه او دحزب حکمتیار دمقاصدو دحصول تر وخته پوری پدی مساله کی بالکل لا تعلقه ؤ، خو چه کله حزب حکمتیار داسلامی امارت دختمولو په عمل کی له ناکامی سره مخامخ شو (ځکه چه دکنړونو عوام هغوی یوازی د نورو ولایاتو دکرائی ډاکوانو په لاس لوټ کړی ؤو او پخپله ئی څه وس نه رسیده) پس له هغه جماعت اسلامی دحزب حکمتیار په شرمناکو جرمونو باندی دپردی اچولو لپاره متحرک شو او له مهاجرینو څخه ئی په خپلو کی داتحاد غوښتنه وکړه.

افغان مجاهدینو او مهاجرینو دپاکستان د جماعت اسلامی له قیادت څخه ډیر امیدونه درلودل، دتنظیمونو له اتحاد څخه دقاضی صاحب مطلب دادی چه هریودی فقط ده«حزب حکمتیار » متابعت وکړی، مونږ افسوس کوو چه دجماعت اسلامی مشران ولی له حکمتیار نه داپوښتنه نه کوی چه ولی ئی دافغانستان په نورو ولایاتو کی دنورو جهادی تنظیمونو پر خلاف دجګړی اوربل کړی دی افغانی مجاهدینو ته به دتل لپاره داخبره په یادوی چه دجماعت اسلامی په شان یو اسلامی تحریک هم دافغان مجاهدینو په منځ کی حق ته حق او باطل ته باطل ونه ویلای شول او دحزب حکمتیار دناجایز ملاتړ په سبب ئی دنورو افغانی تنظمیونو په منځ کی خپل اعتماد له لاسه ورکړ که چیری قاضی صاحب اوس هم دافغانی تنظیمونو په منځ کی دخیر خواهی غوښتنه وکړی او خپله بی طرفی وساتی، نو لاوخت تیرنه دی او کیدای شی چه دده دکوښښونو پوسیله دافغانی تنظمیونو په منځ کی لیری والی اواختلافات ختم شی، پدی شرط چه دجماعت اسلامی قیادت دفریقینو ترمنځ په صفاړه دقرآن اوسنت په اساس دحق ویلو جرئت وکړی او پدی بهیر کی له خپل ذاتی تعلق اوسیاسی مفادونه تیرشی چه په اصل کی دمسلمانو ډلو ترمنځ حق ته دحق اوباطل ته دباطل نه ویلو په سبب بی اعتمادی او شکوک پیداکیږی. دجماعت اسلامی قیادت ته داپکاردی چه هغه ټولو جهادی تنظیمونو ته په یوه سترګه وګوری او په هغوی کی دخپل او پردی په نوم تفرقی پیدانکړی، الله تعالی دی دوی ته تو فیق ورکړی چه پدی هکله خپله ذمه واری دقرآن او سنت په رڼا کی سرته ورسوی.

(وما توفیقی إلا بالله العزیز)

بسم الله الرحمن الرحيم

د — ٢٧

٢ — [illegible]

[illegible]

المصالحة

٤ — تكليف لجنة المصالحة [illegible]

[illegible]

٥ — [illegible]

[illegible]

[illegible]

١٣٧٠/٦/١٦

[illegible]

[illegible]

[illegible]

الحمدلله والصلاة والسلام على رسول الله وعلى آله وصحبه ومن والاه وبعد.

يو وفد له سعودي عربستان څخه چه دلاندينو اشخاصو څخه تشكيل شوى ؤ پاكستان ته تشريف راوړى ؤ:

١- جناب دكتور عبدالله بن المحسن تركي د إمام محمد بن سعود دپوهنتون مدير.

٢- جناب دكتور صالح بن عبدالله بن حميد دمسجد الحرام او مسجد نبوي اودحرم مكى دإمام دچارو معاون.

٣- عبد الله بن قصير دمحترم شيخ عبد الله بن باز ددارالافتاء او دعوت درئيس نماينده.

٤- محترم دكتور على بن ابراهيم دافغاني مهاجرينو لپاره دمرستو دجمع كولو مدير.

ددغه وفد هدف د حزب اسلامي (حكمتيار) او جماعة الدعوة الى القرآن والسنة دتنظيمونو ترمنځ دكنړونو په ولايت كى را پيدا شوى اختلافات، مشكلات چه دافغاني جهاد لپاره په زيان تماميده دهغود واقعي پلټني او پيژندني لپاره او دالهى احكامو په اساس او داسلامي وجيبي او د ورورګلوي په منظور دسعودي حكومت حكامو او علماؤ دا لازمه وليده چه دغه منازعه حل او فصل كړي او ددوه ورونو ترمنځ اصلاح ئي خپله دنده وبلله او دغه وفد ئى پاكستان ته را واستولو.

او په لاندينو موادو سره ئى اتفاق سرته ورساوه.

١- بغير دهميش لپاره بايد داخلى جنګونه ختم شى.

هر مشكل چه دخبرو او مباحثاتو په جريان كى را ټوكيږي بايد حل شى او دصلحى او تحكيم كميټى ته تقديم‌شى.

٢-محاصره كه دهر لورى څخه وى بايد په كنړ كى ختم شى .

او دټولو عبور كونكو لپاره بايد لپارى خلاصى شى چه دضرورت وړ مواد، ادويه او ټپيان نقل كړى په ولايت كى بايدتالاشى او تفتيش هم ختم شى.

٢٧

بسم الله الرحمن الرحيم

١٤١٢/٣/٢٥
١٩٩١/٨/٤

من لجنة الصلح والتحكيم

الى مكتب الحزب الاسلامي وأحزاب الحكومة المؤقتة

وفقهم الله الخير

السلام عليكم وبعد :

فقد ذهبنا جميعاً يوم الخميس بتاريخ ١٤١٢/٣/٢٥ الموافق ١٩٩١/٨/٤ الى ناوه بامس للدخول الى كنر ، فمنعنا قادتكم الميدانيون من الدخول حتى لمجرد رؤية كنر ولم يأذنوا لنا حتى بتناول طعام الغداء على حسابنا الشخصي في احد المطاعم هناك ولم يحترموا احداً منا رغم وجود اللجنة والمسؤولين والضيوف فينا .

ولذلك قررت اللجنة :

١. العودة الى پيشاور لاطلاع قادتكم الكبار بما فعلوا
٢. لن نعود - الآن يشاء الله - مرة ثانية الى كنر ولا الى باجور حتى يأتي خطاب خطي منكم خلال خمسة أيام بارضاء القادة الميدانيين المؤثرين في الداخل ، من ناوه بامس حتى آخر كنر
٣. ان يتضمن هذا الخطاب استعدادكم لاستقبالنا وموافقتكم على تنفيذ قرارات الصلح .
٤. فان لم يصل منكم الجواب خلال المدة المحددة فسنعلن ان شاء الله للعالم الاسلامي ما جرى من احداث مخجلة تسيء الى سمعتكم خاصة وقد تسيء الى سمعة الجهاد الافغاني أيضاً . والسلام

ملاحظة : على والي الحكومة المؤقتة اعلام جميع مندوبي الاحزاب الستة

١- سعد الشريف ابو محمد عرب
2- ابو هاجر عرب
3- قاري محمد شفيع نماينده مولوي خالص
4- استاد شير ايز فيلاوس نماينده اسماعيل
5- الحاج گل روحاني نماينده جبهه نجات ملي (مجددي)
6- مولوي اميرزاده نماينده معاذ (گيلاني)

بسم الله الرحمن الرحيم

دصلحی او تحکیم له کمیټی څخه

دحزب اسلامی او په مؤقت حکومت کی د ګډو تنظیمونو لپاره! الله دی تو فیق درپه برخه کړی

په تحقیق سره مونږ ټولو د پنجشنبی په ورځ په ۱٤۱۲/۳/۲۵هـ ق نیټه چه له۹۱/۸/٤م نیټی سره

سمون خوری، دناوه پاس له لیاری کنړ ته د داخلیدلو اراده وکړه مگر ستاسی قومندانانو مونږ ته د کنړ د

داخلیدلو اجازه رانکړه او منعه ئی کړو، تر دی حده پوری چه فقط دکنړ دلیدلو لپاره ئی هم اجازه رانکړه

او دهغی منطقی موجودو هوټلونو ته ئی د ډوډی خوړلو لپاره هم پری نښودلو او زمونږ دیوه احترام هم

ونه شو، سره ددی چه زمونږ سره مسؤل اشخاص او میلمانه هم موجود وو.

لهذا دتحکیم کمیټی داسی فیصله صادره کړه:

۱- پیښور ته بیرته ستنیدل او د دغو مجاهدینو د مشرانو اطلاع په دغه عمل باندی

۲- د دوهم حل لپاره کنړ او باجوړ ته تر هغه وخته بیرته نه ستنیږو تر څو چه په پینځو ورځو کی له

ناوه پاس څخه دکنړ ترآخرسره پوری دباصلا حیتو قومندانانو خطی لیك مونږ ته تسلیم نه شی .

۳- په دغه لیك کی باید زمونږ استقبال او فیصلو ته مو هر کلی وویل شی .

٤- که چیری په دغه معین وخت کی مونږ ته ستاسی له خوا ددغه لیك ځواب ونه ویل شو نوان شاءالله

پیر زربه مونږاسلامی نړی ته دا اعلان وکړو. هغه خجالت کننده حادثی به چه ستاسی ثقت ته ضرر

رسوی او په خاص ډول دافغانی جهاد لپاره په ضررتمامیږی اعلام کړو.

والسلام

ملاحظه

نوټ: دمؤقت حکومت په مشر باندی دا لازمه ده چه دټولو تنظیمونو نماینده گانوته اطلاع ورکړی

۱-سعدالشریف عرب

۲- ابو هاجر عرب

۳- قاری محمد شفیع دمولوی خالص نماینده

٤- استاد شیر ایاز فیاض د استاد سیاف نماینده

٥-احمدگل روحانی دملی نجات دجبهی نماینده

٦- مولوی امیرزاده دملی محاذ نماینده

د — ٢٩

بسم الله الرحمن الرحيم

١٨ صفر ١٤١٢ هـ

الحمد لله والصلاة والسلام على رسول الله وعلى آله وصحبه

أما بعد ...

فطاعة الله عز وجل حيث أمر بالإصلاح بين المتخاصمين من المسلمين، قال سبحانه وتعالى: « وإن طائفتان من المؤمنين اقتتلوا فأصلحوا بينهما » . الآية.

ونظراً لما وقع بين المسلمين في ولاية (كنر) تمام الأخوة الأنصار من العرب والباكستان لفض النزاع وإيقاف إطلاق النار بين المتخاصمين واقترحوا لجنة محكمة ملزمة القرارات، وقد وافق عليها كلا الطرفين، وتتكون اللجنة من خمسة أشخاص هم:

١- الشيخ حسن جان الباكستاني
٢- الشيخ أبو صهيب - مدير المعهد
٣- الشيخ أبو صابر العراقي
٤- الشيخ أبو صالح
٥- الشيخ محمد الشريف - أبو محمد

هذا، وتباشر هذه اللجنة أعمالها فوراً بتوقيع الطرفين، وتستكمل هذه الأعمال خلال فترة أقصاها ثلاثة أشهر، وتتخذ قراراتها على ضوء الكتاب والسنة فإن اختلفت في فهم النصوص فإن المعتبر رأي الأغلبية، وتنعقد جلساتها بحضور ثلاثة أشخاص على الأقل، على أن يكون أولها أهمها وقف إطلاق النار ثم تقوم بتحديد الأطراف المتخاصمة والتحقيق في أسباب النزاع والحكم فيه، (سائلين المولى القدير لها التوفيق والسداد) وتشترط في جلسات إصدار الأحكام حضور أعضاء اللجنة الخمسة أجمعهم، وعلى اللجنة أن تبذل جهدها ووسعها لتأييد القرارات بالاستطاعة إن ذلك سبيلاً كما أمر الشرع الحنيف ... والله على ما نقول وكيل.

الشيخ عبد الرحمن

المهندس كلدين حكمتيار

أحمد عبد الله القحطاني — أبو صالح — أبو صهيب — أبو فراس

أبو محمد (محمد الشريف) — أبو إبراهيم العراقي

الحمد لله والصلاة والسلام على رسول الله وعلى آله وصحبه؛

أمابعد:

د الله تعالى دأمر په اطاعت سره چه ددوه متخاصمو ډلو ترمنځ باید نور مسلمانان اصلاح وکړی او داسی ئی فرمایلی دی:

«وإن طائفتان من المؤمنين اقتتلوا فأصلحوا بينهما...الاية

ترجمه:- که چیرته دمؤمنانو دوه ډلی سره په قتال اخته وی تاسی دهغوی تر منځ صلحه وکړی دکنړ قضی ته په نظر اندازی سره هغه څه چه دمسلمانانو ترمنځ راپیدا شوی ؤ، عربو اوپاکستانی أنصارو داسی تصمیم ونیولو چه ددغو دوه متخاصمو دلو ترمنځ اختلافات او مشکلات حل او فصل کړی او یوه باصلاحیة کمیټه ئی جوړه کړه او دواړو اړخونو پری اتفاق وکړ چه لاندینیو اشخاصو څخه متشکل وه.

۱- حسن جان پاکستانی

۲- شیخ أبوصهیب دمعهدمدیر

۳- شیخ ابو هاجر عراقی

٤- أبو صالح

٥- سعد شریف ابو محمد

په همدی ترتیب سره به دغه دصلحی کمیټه ددواړو اړخونو دإمضاء څخه وروسته په خپل کار پیل وکړی، او دغه ورسپارل شوی أعمال به ددری میاشتو په جریان کی سرته رسوی.

د — ۳۹

Mohammad Hassan Jan
Member National Assembly Pakistan
H. A. S. Distt. Charsadda.
Phone : 2241 - 2155

مولانا محمد حسن جان
شیخ الحدیث جامعه امداد العلوم
پشاور صدر ۷۱۴۹۷ : فون

Ref No.

Dated: ۲۷ صفر ۱۴۱۲

بسم الله الرحمن الرحیم

یوه ستاسنی تبصره

نن د جمعه شپه د روح په ۲۷ صفر ۱۴۱۲ هجری سمبال ۲۷ اگست ۱۹۹۱ء
پاچا سره د دارالعلوم پشاور صدر کښې د لاندې ښکاره شوې علماء کرامو
اجتماع وشوه، موضوع د بحث د مولانا جمیل الرحمن او اخبار ګل بدین حکمت یار
د کښې اختلافاتو په رابیخه کښې د حل تلاش وو۔
په اتفاق سره په دوو شپږو فی الحال فیصله اوشوه
۱:- دواړه ګډیدل فی الحال سمدستی جنګ بند کړی
د جنګ بندی نه پس به د مستقل حل د پاره آپس د مشورې
کښې اقدام کولی شی، د مستقل فیصلې پورې به موجوده منظوره
حالت خپل کښې ساتو سره وی، او د مرګ او ژوند د خیانتونو د تبادلې
د اوشی او لاګو د آزاد شی۔
۲:- د مستقل حل او قطعی فیصلې د پاره به دواړه ګډیدل
او د هغوی بنیادی ملګری د علماء کرامو نه قطعی اختیار ورکړی
چه دا دواړه ګډیدل او د هغوی ملګری به د د علماء کرامو

د — ۳۹

Mohammad Hassan Jan
Member National Assembly Pakistan
N. A. 5, Distt. Charsadda.
Phone : 2241-2155

مولانا محمد حسن جان
شیخ الحدیث جامعه امداد العلوم
فون نمبر : 71497

Ref No.

Dated

96

(۲)

فیصله به سم وچشم تسلیم سوی، واعلماء کرام به ګرانقدر کوم
او د سنت مطهره او د سلف صالحینو د اقوالو به رڼا کښې
شرعي او قطعي فیصله کوي. ان شاء الله تعالی

حسبنا الله ... دا موجوده فیصله د دواړو فریقونو د اعتماد به بنیاد او د خوشۍ
او رضا سره او پوره فیصله به د مکمل اختیار نه پس وي، او
د موجوده د حکم بندۍ فیصله ستاسو نه به پس وي، ان شاء الله تعالی

واعلماء کرام د دواړو فریقونو د خوشۍ او رضا سره بیګال سوي
به پرتې امور او د ذریعه د اخلاص سره طالب کوي

:- علماء کرام او د هغوی دستخطونه :-

۱ :- حضرت مولانا گوهر رحمان صاحب — ۲ :- حضرت مولانا عبدالسلام

۳ :- مولانا محمد حسن جان

شیخ الحدیث جامعه امداد العلوم

پدرته ذکر شوی فیصله
د علماء مولانا ته منظور وده به وي
شرط چه هیئت قضائي به طرف د دوه میاشتو
د ابتدا د وزارت د انعقاد د تحویل نزدې مسائل د هیئت قضائي

د ـ ٣٠

بسم الله الرحمن الرحيم

١٤١٢/٣/١٩هـ
١٩٩١/٨/٢٨م

«قرار لجنة التحكيم الأول في قضية كنر»

الحمد لله والصلاة والسلام على رسول الله وآله وصحابه ومن اهتدى بهداه ثم اما بعد:-

فبعد مطالعتنا للامور وسؤالنا الاطراف المختلفة وتقليب وجهات النظر ومشورة اهل الراي ودراستها من الناحية الشرعية تبين للجنة التحكيم ان الحل الشرعي الأمثل في قضية كنر وغيرها من الاراضي المحررة، هو اقامة ولاية شرعية (امارة) وذلك على النحو التالي:

اولا: تشكيل مجلس شورى من اهل الحل والعقد من جميع المسلمين في كنر.

ثانيا: يقوم مجلس الشورى باختيار امير لهم تجب عليهم طاعته بالمعروف.

ثالثا: يلتزم بقية الناس -كذلك- بطاعة الامير المختار بالمعروف.

رابعا: ينبغي على الامير- بعد مشاورة مجلس الشورى واهل الاختصاص- ان يختار اهل الكفاءة والامانة والديانة لتقسيم الاعمال والمسؤوليات عليهم ليقوموا على مختلف شؤون الحياة التربوية والاجتماعية والاقتصادية والعسكرية والسياسية وغير ذلك.

يلتزم -فيما سبق اعلاه- بالضوابط الشرعية التالية:

١. يراعى في تشكيل مجلس اهل الحل والعقد واختيار امير الولاية وكذا في توزيع المناصب والمسؤوليات استيفاء الشروط الشرعية في المواصفات اللازمة لذلك المنصب.

٢. لايعتبر امير الولاية إماماً عاماً للمسلمين بل يجب عليه وعلى رعيته طاعة الامير الشرعي في افغانستان، وعليهم جميعاً مبايعة امام المسلمين العام اذا وجد. في افغانستان او غيرها من بلاد المسلمين.

٣. يعتبر مجلس الشورى صاحب الحق في اختيار الامير وعزله وفق الشروط والضوابط الشرعية.

٤. يضع مجلس الشورى لوائح شرعية لتنظيم اعماله وتحديد علاقة التنظيمات الجهادية بالولاية وطبيعة التعامل والتعاون معها.

٥ - لا يجوز وجود تكتلات (تحزبات أو تجمعات) داخل الولاية الشرعية وعلى الجميع طاعة أمير الولاية بالمعروف.

مايجب على الولاية

١- اقامة شرع الله واشاعة الامن ونشر العلم وبث الدعوة وحفظ الدين والنفس والعرض والمال والعقل وسياسة الناس بألدين الحنيف لما فيه خير دينهم ودنياهم.

٢- اشاعة العدل بين الناس واحياء روح الاخوة الاسلامية والتعاون على البر والتقوى.

٣- صيانة بيضة الدين بديمومة الجهاد في سبيل الله حتى لا تكون فتنة ويكون الدين كله لله.

٤- ان تكون الولاية عوناً لجميع المجاهدين ومعبراً لقوافلهم دون النظر الى انتماءاتهم التنظيمية ما داموا يجاهدون في سبيل الله.

وبهذا تكون الولاية -باذن الله- ماوى للمهاجرين وماوزاً للصالحين وملاذاً لجميع المسلمين.

فعلى جميع الأطراف المتنازعة في كنر الإلتزام بذلك والوفاء بما تعاهدوا عليه من قبول قرارات لجنة التحكيم «يا أيها الذين آمنوا اوفوا بالعقود» و ننصح جميع المسلمين العمل بمقتضاه تطبيقاً للشرع وحسماً للخلاف والتفرق. وفق الله الجميع والف بين قلوبهم على ما يحبه ويرضاه. وصلى الله على نبينا محمد الأمين وعلى آله وصحبه اجمعين

أعضاء اللجنة

الشيخ محمد حسن جان — الشيخ سعد الشريف (ابو محمد) — الشيخ عدنان عرعور (ابوصالح)

الشيخ ابو صهيب — الشيخ ابو ماجر

۳۰ — د

د کونړونو دقضیی دشرعي فیصلی دپا صلاحیته هیئت لړنی فیصله:

په کنړونو او نورو آزادو سیمو کی دیو شرعي ولایت (اسلامي امارت) جوړول ضروری امر دی چه بنه به ئی په لاندی ډول وی :

۱- داهل الحل والعقد شوری قایمول چه دکنړ ټول مسلمانان پکی ګډون ولری.

۲- شوری باید دځان لپاره یو أمیر وټاکی چه په نیکیو کی به ددغه أمیر اطاعت واجب بولی.

۳- همدارنګه په ټولو اوسیدونکو اوعامو خلکو باندی ددغه شرعي أمیر اطاعت لازم دی.

٤- پر أمیر باندی لازم دی چه دشوری له اعضاؤ او اهل خبره اشخاصو سره تر مشوری وروسته باکفایته، دینداره او باصلاحیته اشخاص مختلفو برخو او مسؤولیتونوته وګماری چه په ښوونی اوروزنی ، ټولنیزو، سیاسي، اقتصادی، اونظامی چارو کی هر څوك خپلی ورسپارل شوی دندی په پوره میړانه او ایمانداری سره سرته ورسوی.

٥-دیو شرعي امارت او ولایت په داخل کی د ډلو اوډلګیو جوړول تر هغو چه پردوی باندی معروف حکم کولای شی، جواز نلری او پر ټولو خلکو، باندی دهغه اطاعت واجب دی.

هغه څه چه دامارت او ولایت په مسئولینو واجب دی:

۱- الهي شریعت قائمول، دامن او امان دفضاء منځته راوستل، دعلم او تعلیم نشرول، اسلامي دعوت چلول، ددین، نفس ، ناموس، مال او دخلکو علایق اوسیاست د اسلام له حنیف دین سره سم سرته رسول چه پدی کی ددنیا او آخرت بریالتوب دی.

۲- دخلکو تر منځ داسلامي عدل او اخوت پر بناء په نیکیو کي یو له بل سره مرسته او همکاری کول.

۳- اسلامي هستی او مرکزونه په خپلو وینو او جهاد سره ساتل تر څو چه دځمکی پر مخ فتنه ختمه او الهی قانون نافذ او حاکم شی.

٤- امارت او ولایت باید دمجاهدینو لپاره یو داسی ملاتړ جوړ شی چه له تنظیمی او نورو تعصبی مسئلو نه پرته دعبور او مرور تسهیلات منځته راشی، تر څو هغوی چه دالله تعالی په لیار کی جهاد کوی، له څه ستونزو سره مخامخ نه شی، پدی اساس به دغه ولایت دمجاهدینو او مهاجرینو لپاره یو پناه ځای او دصالحینو لپاره به دسر لوړی او دمسلمانانو لپاره د امن ځای جوړشی .

ټول مخالف اطراف چه په کنړ کی موجود دی باید دتحکیم دکمیټی په دغی فیصلی باندی عمل وکړی او په خپلو تعهداتو باندی وفاء وکړی، ځکه چه الله تعالی فرمائی: (یاأیهاالذین آمنوا اوفوا بالعقود) همدارنګه ټولو مسلمانانوته درخواست او نصیحت کوو چه د اسلامی شریعت له غوښتنی سره سم الهی قانون روی کار او دمخالفت دله منځه وړلو لپاره کار وکړی.(له عربي څخه ترجمه)

دکمیټی دغړو نومونه او لاسلیك:

الشیخ حسن جان

الشیخ السعد الشریف (ابومحمد)

الشیخ عدنان عرعور (ابوصالح)

الشیخ ابوصهیب - الشیخ ابو هاجر.

دافغانستان جهاد او داسلامي امارت تأسيس

دافغانستان اسلامي خاوره چه دآسيا په زړه کی واقع ده، په نننی عصر کی داسلام او کفر دجګړو او دحق اوباطل ترمنځ دمعرکو دستر ډګر په حيث په نړۍ کی منل شويدی. د دی خاوری مؤمنو اومجاهدو ځلميانو داسلام دمقدس دين دلوړتيا، دقرآن اوسنت دحاکميت په خاطر پر له پسی ديارلس کاله دنړۍ دداسی استعماری طاقت په مقابل کی جنګيدلی چه ځان نی شکست ناپذير اودکمونيزم او الحاد باطله نظريه نی په شا نه تلونکی ګڼله.

افغان مؤمن اولس دخپل ديارلس کلن جهاد او حقی مبارزی په نتيجه کی دالله تعالی په فضل او نصرت روسی استعمار ته شکست ورکړ، په نړيواله سطحه نی له رسوا کولو او شرمولو نه وروسته له خپلی اسلامی خاوری څخه وشړل.

کنړ په افغانستان کی داسلامي جهاد د آغاز دنقطی په حيث هغه لړنۍ سيمه وه چه دقرآن او سنت دنشأت ثانيه دعالمبردار، ستر مجاهد او شهيد لاربښود شيخ جميل الرحمن (رحمه الله) په لار ښودنه نی دکفر او الحاد په خلاف دجهاد دجګړی د لړنی ميدان حيثيت وګاټه اود دی سيمی نوميالیو مجاهدينو له ټولو نه لړی دکمونستی رژيم په خلاف مسلحانه مبارزه پيل کړه. ددياولس کلن خونړی جهاد په اوږد جريان کی که يوطرف ته پدی سيمه کی بې ګناه خلك په دسته جمعی ډول قتل شول، کورونه په ګنډوالو بدل شول، دخلکو په کروندو کی د غلودانو په ځای روسی بمونه اوکيمياوی زهر لرونکی مواد وکرل شول، جوماتونه وسوزيدل، مدرسي او علمي مرکزونه وران ويجاړ شول، خو بل طرف ته ددي مجاهد پروري سيمي کاڼي او بوټي دروسي سپاهيانو په وينو ولړل شول او دتعرض په نيت دراغلو سرو فوځيانو پښی ماتي شوي او په نتيجه کي نې ټوله سيمه دروسانو او دهغوی له بې غيرتو پرچمي اوخلقي ګوډاګيانو څخه پاکه اودالحاد او کفر قانون له منځه لاړ او دلړي ځل لپاره داسلامي امارت بنسټ ټينګ شو، څومره چه ددي سيمي مسلمانا نو دجهاد دکاميابي او دروسي لښکرو دشکست لپاره په ميړانه جهاد کړي ؤ، هغومره نې دروسانو ترماتي وروسته داسلامي امارت دقيام او داسلامي نظم داستقرار لپاره کوششونه پيل کړل. شخصی اوپخواني تربګنۍ نې شاته وغورځولې، ګوندی او تنظيمي ګټې نې پريښودې او داسلامي امارت ملاتړنې وکړ، په کنړ کي اسلامي امارت له خپل تأسيس سره سم دټولواسلامي احکامو دانفاذ اعلان وکړاو دقرآن اوسنت لوري ته دعوت عام شو او دالله تعالي دافرموده په عمل کي رڼښتياشوه چه فرمائي: کله چه مونږ مؤمنانو ته دځمکي ديوي برخي اقتدار او حکومت وسپارو، نو هغوي پکښي دقيام صلوات، ايتاء زکاة اوامر بالمعروف فريضه په ښه شان سرته رسوي، هغوجهادي تنظيمونوچه دکنړ په آزادۍکي نی پوره برخه اخستې وه، داسلامي امارت دتشکيل هر کلي نې

ادع إلى سبيل ربك بالحكمة والموعظة الحسنة وجادلهم بالتي هي أحسن الآيه

دعوت

(توحید او جهاد مجله)

دافغانستان دجماعة الدعوة الى القرآن والسنة دافکار ویونکی

١٥ | ١٦

بسم الله الرحمن الرحيم

(وما نقموا منهم إلا أن يؤمنوا بالله العزيز الحميد) (الآية)

ترجمه: او له هغو مؤمنانو سره دهغوئ دښمنی له دې پرته په نور څه کې نه وه چه هغوئ په هغه الله ایمان راوړی ؤ چه بر لامسی او په خپله ذات کې پخپله ستایل شوی دی.

شیخ سمیع الله وویل:

زمونږ دجماعة پالیسی دا ده چه باید دهری مسئلی حل اودژوند دهری چاری سرته رسول له اسلامی اصولو او قوانینو څخه لاس ته راوړل شی.

داسلامی اصولو تقاضا داده چه د تاریخ پدی حساسه مرحله کی دافغانستان جهادی تنظیمونه باید یو ځوئ او ثابت دریځ غوره کړی.

مجاهدین هغه ځانګړی اړخ او قوت دی چه داسلامی افغانستان دټولو مسایلو په حل کی ښی له وجوداورول څخه انکار نشی کیدلی.

دافغانستان خلکو ته باید دا ضمانت ورکړل شی چه زمونږ په هیواد کی به قرآن او سنت دټولو قوانینو مرجع او اساس وی.

دافغانستان په ټولو جهادی تنظیمونو کې دا ویاړ او افتخار یوازی د جماعة الدعوة الى القرآن والسنة په برخه شوی دی چه دجماعة د مؤسس شهید شیخ جمیل الرحمن (رحمه الله) په مشری دکنړ په ولایت کی دمجاهدینو دمتفقه اسلامی اداری په لاربودنه شرعی نظام نافذ شو چه مثال ئی دعالم اسلام دهغو نژدی پیریو په اوږدو کی ډیر کم لیدل کیږی.

فرمان الهی

بسم الله الرحمن الرحیم

(وإذ أخذنا میثاقکم لا تسفکون دماءکم ولا تخرجون أنفسکم من دیارکم ثم أقررتم وأنتم تشهدون. ثم أنتم هؤلاء تقتلون أنفسکم وتخرجون فریقامنکم من دیاریهم تظهرون علیهم بالإثم والعدوان، وإن یأتوکم أسری تفادوهم وهو محرم علیکم إخراجهم، أفتؤمنون ببعض الکتاب وتکفرون ببعض)

ترجمه: او بیا (هغه وخت یادکړی) چه مونږ ستاسو نه عهد واخیست چه په خپلو کی به دیو بل وینی نه تویوی او نه به خپل ځانونه (دخپل جماعت افراد) له وطنه وباسی. تاسو په دغه خبره اقرار وکړ (او هغه مو ومنله) او (اوس هم) تاسو دغه خبره منی خو (ګوری) بیا هم تاسو هغه اقرار کوونکی یاست چه یوبل وژنی او یوه ډله دبلی ډلی سره ظلم او عداوت کوی اوهغه له وطنه وباسی (او په تاسو کی هیڅوک نه پرهیږی چه په دغه باب د الله تعالی د شریعت احکام څه دی) خو کله چه ستاسو جلاوطن کړی شوی ملګری (د دښمن له خوا ونیول شی) او د قید یانو په ډول تاسو ته راوستل شی نو تاسو ئی دفدئی په بدل کی راخلاصوی (او وائی چه دشریعت له مخی دغه کار ضروری دی) په داسی حال کی چه (که ستاسو سره د شرعی احکامو څه ارزښت اواحترام موجود وی)نو دشریعت له مخی خو له خپل کلی کور څخه دهغوی شړل حرام وو (بیا داڅه ګمراهی ده چه دقیدیانو دآزادولو او دهغوی دفدیو لپاره دمالونو دراغوندولوپه وخت کی موشریعت مخی ته دریږی او د هغه ظلم او معصیت په وخت کی چه خپل ورونه مو په لوی لاس دښمن ته حواله کول شریعت درڅخه هیر ؤ ؟) آیا دی وجه داده چه تاسو دکتاب الهی یوه برخه منی او له نورو برخو څخه ئی انکار کوی؟

بسم الله الرحمن الرحيم

وما نقموا منهم إلا أن يؤمنوا بالله العزيز الحميد (الآية)

ترجمه: او له هغو مؤمنانو سره دهغوی ښمنی له دی پرته په نور څه کي نه وه چه هغوی په هغه الله ایمان راوړی ؤ چه بر لاسی او په خپل ذات کی پخپله ستایل شوی دی.

دعوت

دتوحیداو جهاد مجله

دامتیاز خاوند: دافغانستان جماعة الدعوة الی القرآن والسنة.

مؤسس: شهیدشیخ جمیل الرحمن (رحمه الله)

سرپرست: الشیخ سمیع الله

خپرؤنکی اداره: ددعوت او ارشاد ریاست

۱۵-۱٦ گنه/۱٤۱۲هـ ق دربیع الأول ربیع الثانی جمادی الأول جمادی الآخر میاشتی

ددی گڼی مطالب

(عنوان) (مخ)

* سرمقاله ۱
* دافغانستان دمسئلی حل ته یوه کتنه ٤
* دپاکستان جماعت اسلامی ا ودافغانستان جهاد ٦
* دافغانستان جهاد او داسلامی امارت تأسیس ۹
* دشهید شیخ له خطباتو څخه ۱۱
* داسلامی علماؤ دتوجه وړ ۱۵
* دآخرت په لور دشهیدشیخ جمیل الرحمن(رحمه الله) سفر ۱۷
* حقیقت دعوت شیخ محمد بن عبدالوهاب ۱۹
* دافغان مجاهد ؤلس سرنوشت باید مجاهدین وټاکي ۲۱
* په اروپا کی دافغانانو داسلامی ټولنی پیغام ۲۳
* کنړونه دجهاد له پیل نه تر اوسه ۲۵
* دستاویزات ..... له -۳۱-۱۲٦مخ پوري
* دا په کنړ کی ظلم ولی؟ تباهی ولی؟ ۱۲۹
* دکوجرو دقوم غونډه ۱۳۰
* دتنظیم طلبه سلفیه مبارکی او راپور ۱۳٤

دهیئت تحریر تر نظارت لاندی

په پاکستان اونورو بهرنیو هیوادونو کی زمونږ نمایندگان

په داخل کی: لعل محمد، افسوس،

اسلام آباد: عفیف احمد

پیسور: غنی الله، مسلم،

لاهور: حماد شاکر

کراچی: جوهدری ظهور احمد

کوئته: عرفان منکل

مظفر آباد: بشیر قریشی

سعودی عرب: فیضان الله

امریکا: عبدالرحمن احمد

بریطانیا: منور علی

جرمنی: والی - ایم حمیم

هالیند: عماد الدین بکری اسماعیل

داشتراک وجه:

په پاکستان کی:
میاشتی گون:
۱۰کلداری
کلنی گون: ۱۰۰کلداری

په بهرنیو هیوادونوکی:
میاشتنی گون:
۲ امریکائی دالر
کلنی گون: ۱۰ دالر

مکاتباتی پته: «دعوت مجله» - پوست بکس نمبر ٦۱٤ پشاور پاکستان

بانکی حساب: جماعة الد عوة الی القرآن والسنة - اکاونت نمبر ۱۹٤٦۵ - حبیب بینك کینت - صدر رود - پشاور.